工商晚報
The Kung Sheung Evening News
承印：工商日報有限公司
香港灣仔分域街十八號
各部電話號碼
編輯部及採訪部5－283378－80
經理部：5－281521－3（三線）
營業部：5－279307；5－2807
中區辦事處：5－225495，5－
掛號二七零五　郵箱二六
日出紙兩張半售價五毫

增闢新型副刊 今日出紙兩張半

今晚賽馬內幕消息最後補充

刊第六頁

大陸合法及非法移民 今年來數字大減

顯示中共一向採放任態度 更奇是合法移民比非法多

【本報訊】自從今年以來，由大陸來港的合法移民及非法入境者之數目，有顯著的減少，這證明了一向以來中共方面並不是沒有方法減少合法及非法來港人數，只不過是「非不能也，實不為也」。

一向以來，中共均未採取任何積極方法去阻止非法入境者逃來香港，亦未有減少合法移民來港數目，原因是中共認為這是香港的事，「你慘係你嘅事」，中共一於我行我素，直至港府感到難以應付這沉重的壓力，提出抗議，中共才容允「合作」，結果中共通過嚴懲罰對付逃亡者，而被遣返之數字即告減少。

根據政府新聞處發表之統計數字：今年一月一日至廿九日為止，共有三千八百零三名難胞被遣返大陸。平均每天一百卅一人，雖然這個數字仍屬不少，但較諸去年十二月的平均數字，已見銳減，去年十二月，港府共遣返一萬四千七百六十五人，即十二月份內平均每日為四百九十二人。

去年全年，港府共遣返八萬九千二百四十一人，平均全年均每天有二百四十四人被遣返。現時今年一月至廿九日的平均數字為一百卅一人，除較去年十二月份的平均數字銳減外，較去年全年的平均數字亦大有減少。

另一點有趣的是，由大陸合法來港的移民數字，亦見減少，而且更奇的是今年一月至廿九日為止，被遣返之非法偷渡客數字竟較合法來港的數字還要低，但一向以來，以去年計，非法來港被遣返之數字遠較合法來港的移民數字為高。

去年全年，非法入境被遣返的數字共八萬九千二百四十一人，平均每天二百四十四人，而由大陸合法來港的移民數字則共七萬零四百二十一人，平均每天一百九十二人，踏入今年，由一月一日至廿九日，合法來港的移民總數共四千三百四十九人，平均每天一百四十九人，但本月以來遣返的數字平均為一百卅一人，較合法來港者還要低。

雖然本月內由大陸合法及非法來港的人數已較去年銳減，但數字仍屬相當高，無疑此舉反映出中共方面的態度已見積極，但亦足証一向以來中共只是「非不能也，實不為也」。」

小評 巴士加價後盼能踐諾言

巴士加價，已經獲正式批准，並由本週日實行，市民們相信仍認為可以接受，即使有人認為加幅太高，即如隧道巴士，過海後角，半程卻收費一元，以前是五角，升幅達百分之一百，但是市民都要在無可奈何的情況下接受了。

巴士公司每一次加價前，都指天誓日，力言加價後便可以改善服務，本來這是極不合邏輯的諾言，難道不獲許加價時，巴士就有權拆爛污？可是，每一次加價成功後，巴士的所謂改善，大都依然故我，令市民們一次又一次的失望。

目前，巴士的「超載」情形，仍然十分普遍，巴士公司歸咎於乘客太擠擁，這不是足以令人原諒的理由。

巴士超額載客，公司似把責任撥歸司機，而巴士司機目前的精神負擔，已經超出了負荷，既要安全駕駛，又要負責管理人客上車付費，自然難以再兼職控制人客的秩序，所以，維持人客的秩序，避免超額載客，責任應該落在巴士公司身上，交通署應該不容許公司巧妙地逃避責任。

天星小輪一再被控超額載客，并曾經被法庭判罰，而極少見到交通署檢控巴士超額，同是影響搭客的安全，何以在追究責任，出現了偏差，這是誰做成的錯誤？

政府保障專利公司的利益，不能忽略了乘客的利益，這才是公平的做法。

尼姑高買認罪 今被罰五十元

【本報訊】一名尼姑在中環一公司高買兩包餅乾，被公司護衛員發現拘獲，交警處理，經調查後落案檢控，今晨在西區裁判提堂，被告認罪，結果被法官判罰五十元。

被告龔宏偉，六十四歲，尼姑。被控於一月廿九日在中環皇后大道中卅三號偷竊天祥公司

二時四十分，被告借一女童在天祥糖果部購物，被告將兩包餅乾暗中放在自備的膠袋內，然後再取十二包餅乾出櫃位找數，及後步出公司門口，但被告的行為早被該公司的護衛員發覺，乃在門口將被告截定，拘捕交警處理。

乘客迫巴士時 女子大叫非禮 一人帶署查訊

【本報訊】九龍石硤尾偉智街銘賢中學門外一巴士站上，昨日下午五時五十分左右，發生一

到場將一名可疑男子帶署調查。

沙嫌與案有關男子年約五十七歲，經調查後獲准以五百元現金保釋外出，有待進一步調查。據悉：發生非禮疑案的巴士站上，每值放工時間，均有大批市民候車返家，事發時，一輛行走四十號線雙層巴士埋站上落客時，候車乘客紛紛爭相上車，人羣中突然傳來女子尖叫聲，女事主報稱被一名男子非禮，其他乘客見狀，合力將一名可疑男子拉住，撥電報警，交警方辦理。

今日天氣預測

吹清勁北風，天色密雲，天氣轉冷。最高氣溫約為攝氏十四度左右，正午十二時室外氣溫為攝氏十二度，濕度百分之六十。黃色火災危險訊號仍然有效。

高潮：上午九時卅九分；下午八時二十六分。

低潮：上午二時四十八分；下午一時二十八分。

美國貿易赤字龐大 油價再加金價勁昇 港金重跨四千元關

【本報訊】本港金市今晨暴升四百多元，九九金再重越每兩四千元關，開市每兩成四〇八〇，開市後再扳升超過四千一百元。

據市場分析家指出，西歐金價重越每安士七百美元，主要為受中東產油國將油價再提升每桶兩美元影響。同時美國上月份對外貿易赤字龐大，以致再引致大量買家入市。（有關本港金市及外圍金價走勢，請閱經濟版）

兩種因素影響下 賣官地反應平淡 地產界人士談前景

【本報訊】政府昨日拍賣五幅官地，但競投情況沒有和以前般熱烈，據地產商表示這主要是受兩種因素影響，一是租務管制法例，二是政府取消分期交付地價；但他們認為這種冷淡情況祇是一時性的，如果經濟趨勢良好，則地產商對官地之興趣仍然是濃厚。

新鴻基地產發展公司發言人吳升今晨表示：昨日官地拍賣，地產商興趣不大，受租務管制法案影響當然是原因之一。

但他又說：另有一個原因是由今年開始，政府賣出的官地，買主需要一次過付清地價，不能分期付款，而該五幅地大部份之底價都超過一億元，所以地產商出價較為謹慎。

對於將來官地拍賣投情況是否會繼續冷淡下去，梁氏稱：這要看將來的地產市道與經濟趨勢如何。

「如果經濟不是衰退，則地產商仍會應忠於購買官地。」

梁氏稱：照現時情況，市民對住宅樓宇的需求仍然甚大，故地產商仍樂於投資。

華光地產發展公司地產部經理鄭世強指出：除租管制法案外，影響地產商競投之另一個原因是由今年開始，政府取消分期交付地價之規定，投得官地者需要一次過付清地價。

而且，昨日拍賣的五幅官地銀碼過大，非一般地產公司所能負擔。

不過，鄭氏亦認為雖然存在上述因素，但將來地產商未必會因此而減少競投官地的興趣，因為目前本港土地供應仍然有限。

嘉年地產物業部經理冼杰樑認為，雖然競投不太熱烈，但反應仍算正常，該幅油塘官地所以沒有人承價，可能是由於底價為四千萬之數太高，而地產則各有自己的預算。

顧問公司股東透露 沙田區將擴展高速公路系統

【本報訊】一家顧問工程公司的股東杞彼得，昨在午餐會上，就新市鎮為題演講時表示，配合新市鎮的發展，沙田將會發展高速公路系統網，屆時將可容私家車、貨卡車及巴士同時行走。

他表示：由於都市人口的壓力漸大，一九七三年港府工務局開始組織新界發展部，專責荃灣、沙田及屯門，擴展及填海等計劃，建屋發展計劃亦使大埔、粉嶺、石湖墟等成為新市鎮。

杞彼得講述顧問公司在發展地區所扮演的角色時表示，每一個新市鎮均由新界發展部的一位策劃經理主持，負責聯絡及研究計劃事項，與新界行政當局及其他政府機關聯絡斟酌意見，而有關事項的工程則由工務局或顧問公司中供應。

他指出，較大的市鎮，如屯門、沙田等，則非僅是一項獨立的工程可以完成，乃是需要各項工程的配合，如果使工程配合其可行性，而又不致於浪費，乃顧問工程人員的各項資料研究，探討比較所得結果。

解釋建立新市鎮的環境時，杞彼得說，如溝渠的去流系統，將污水引導至海中乃是一項專業研究。

透露新市鎮展望時，他指出，高速公路的系統對於新市鎮是實際的需求，有各種的研究中，高速公路網，將可能成為沙田市的主要交通樞紐，範圍將由目前高地的道路，申延連接至沙田馬場一帶，該網的道路可達每一個特別地點。

他指出，通常一個工程計劃概念須要一至兩年的研究始可通過；還要考慮許多施工技術上或突然情況（如供應一些火災難民時），及許多大型私人建設，時常有可能影響計劃的進度。

天氣續下降 新界將結霜

【本報訊】經過兩日的回高天氣，本港天氣今日開始轉寒，天文台預測今日傍晚氣溫會降至攝氏表九度而未來數日，新界北部更可能會結霜。

天文台於今晨發出的天文台報告指出：今日本港地區將會密雲，寒冷，間中有短暫陽光，氣溫將會繼續下降，傍晚可能達到攝氏表九度。

昨晚天文台錄得的最低氣溫為攝氏表十二度，天文台並預測在未來數日，新界北部及高地可能會結霜。

港府年耗三百萬元 廿二位高級公僕 住西班牙式別墅

【本報訊】政府每年動用公款三百萬元以供給廿二位幸運之公務員與其家人以西班牙式別墅。此等建於西貢半島之花園別墅，每幢每月租金一萬一千八百元。

政府已決定租賃此等樓宇，以供月薪一〇四〇〇元之高級公務員居住。

此為首兩年合約須花納稅人六百多萬元，祇供二十二名公務員居住，即每月二十五萬元。

此等俯瞰西貢灣之別墅每幢約有實用面積一千九百至二千二百方呎，有獨立之花園。此外，該屋村又有六十五呎長之戶內泳池，桑那浴室及運動場館。

政府早已有意與業主簽三年合約，但顧慮約滿時業主大幅加租。現時因新租務法案已提出，且將會通過，故決定簽約。

據報，現時政府與業主係簽兩年合約，俾續約時業主可依法加租百分之廿一。

高級公務員有資格獲房屋貼津，彼等祇需付出相當於月薪百分之七作為租金，餘由政府補足。

政府護理員協會主席周美德（左二）昨晚在記者招待會上表示，該會一致通過停止「矛盾漸進式工業行動」。

赴班丹島等待移美 千七越南難民 二月底可成行

【本報訊】一千七百名越南難民，業已簽字志願轉赴菲律賓班丹島難民營，等候赴美定居。凡拒絕簽字者，即作為放棄赴美論。

此等簽字之難民，將於二月底動身，在菲約住三個月至三年不等。拒絕簽字者，現時須重新申請徙置其他願收容難民之國家，如法國、加拿大、英國等。但彼等之申請，最後如何結果，目前無法預知。此外，由港府管理，有六千六百難民之亞皆老街營，已移交與聯合國難民專員公署接辦，而實際上則由青年會管理。

尊重姬達爵士回函 護理會下週起停止工業行動

【本報訊】政府護理員協會昨晚召開大會，一致通過由下月一日上午八時起停止「矛盾漸進式」及「按章工作」工業行動。

該會主席周美德表示：為着表示「尊重」及「信任」署理港督姬達爵士之回函，所以才停止一切工業行動。

他又說：這次工業行動取消後，該會今後將會加強護理服務，糾正醫療制度之陋習。

署理港督姬達致護理員協會之回函指出：「（一）護理自治權：姬達爵士認為護理服務中心之重要一環，目前護理首長級之護士總監，其地位有提高之必要。（二）護理職級之不合理薪制度：有關護理人員與放射之新級有不合理距離，姬達爵士深信常務委員會在第二次檢討中將會作出研究及檢討護理職級。有關護理人員協會呈上一切文件資料也已轉交常務委員會處理。（三）衛生輔導員之被廢除，當局承認乃行政上之漏失，護理員協會認為應不祇是道歉，應為此職級保留以往地位。」

加幅百分五十至一百 簽五項協議改善服務

【本報訊】中華及九龍兩間巴士公司將於本星期日起，提高票價，加價幅度由百分之五十至百分之一百不等。

港府行政局昨日批准兩家巴士公司由二月三日起，提高票價。

政府發言人於公佈這項消息時表示，為彌補過去多年經營成本上漲，以及在港九兩地提供更佳及高效率的巴士服務，車費增加實有需要。

該發言人指出，鑑於薪金、燃料及其他操作成本高漲，巴士加價乃無可避免。若與市民入息相比，此次加價幅度仍屬輕微。

九龍市區巴士票價，將由目前的二角至五角提高到五或七角。中華巴士市區路線，將由現時的三至五角提高到三角至一元。過海隧道巴士票價，將由目前的一元提高至一元五角，而過海後的收費亦由現時的五角提高至一元。

政府發言人說：「九龍巴士公司及中華巴士公司多年未有增加車費，惟在此期間，經營成本及極重要的燃料價格，均告急劇上漲。」

發言人指出，九巴郊區路線、過海隧道線及市區線分別自一九七三年、一九七二年及一九七一年以來，均未有增加。中巴方面，隧道線則自一九七二年至今未有調整，而其他路線亦自一九七六年至今未有變動。

政府發言人強調：政府已決心改善巴士服務水準，故有需要增加巴士票價。

目前政府與九巴及中巴已正式達成五項協議，以確保改善市區、近郊及郊區的服務。包括：（一）訂立發展購置及更換車輛計劃，包括添購新車，取締舊車，購置零件，及於每年四月重新檢討一次；（二）提供充足的清潔及維修巴士設備；（三）設置足夠車廠，並附有適當的修理設備[illegible]

[illegible]在這段期間內，九巴將增加四百多部巴士，使達到二千二百多部，而中巴亦將增加三百多部巴士達到一千一百多部。

發言人又說，實行這些協議後，將有更多更優良和保養更完善的巴士服務，擠迫情形亦有改善。

兩間巴士公司的負責人對港府批准巴士加價甚表欣慰，九巴發言人王霖指出：目前該公司尚與政府洽談協議中的細節問題，在廠房設備、改善司機服務環境及添置新車等等。

中華巴士公司副總監顏傑強表示歡迎政府今次批准加價決定，他認為此舉將使巴士公司有足夠資金購置新車，加薪給員工及抵消因油價增加而所受到的壓力。顏傑強透露，中巴將於短期內增加行走巴士，由五百四十輛增至六百二十輛。

響應加價不甘後人 小巴宣佈提高收費 的士商亦討論加價

又訊：緊隨兩巴宣佈加價，公共小巴商會亦宣佈該會千多部小巴亦於下週一開始，提高收費約百分二十。五間的士商會亦將於今日舉行聯席會議，商討提高收費。

公共小巴商會昨午舉行特別會議，經過詳細討論，該會作出上述的決定。

公共小巴商會主席凌振邦昨日表示：該會共有小巴千多部，大部份是行走屋邨至市區間短程路綫，至於其他各綫小巴商會是否追隨調整收費，現時他尚未清楚。

目前行走港九新界各綫小巴共有四千三百五十多部。

另一方面，港九新界小巴聯合商會副會長李佳表示：地鐵通車後，已搶走三成小巴乘客，小巴減價才可以爭取乘客，現時生意額還未恢復，故暫時沒有考慮加價。

該會小巴大部份是行走港九新界間而行走路線較長。

又本港五間的士商會將於今午二時卅分舉行會議相對加價問題。參加今次會議的的士商會為港九的士貨車商會、港九的士總商會、九龍的士車主聯會和的士同業聯會。

據悉：四個的士商會曾於上星期舉行閉門會議，商討加價問題，但由於與會者所提的加幅建議差距甚大，無法達成折衷方案。

山邊蔴包藏屍案 原判死刑男子 上訴得直獲釋

【本報訊】前年四月廿八日，港島山頂發生蔴包藏屍案，星加坡歌星何玉英發現被人以蔴巾勒斃，藏屍蔴包袋內，遺棄於僻靜山邊，警方兇殺組人員，經過半年偵查，卒於同年十月廿七晚及廿八日凌晨，先後拘獲兩名巴基斯坦籍男子，控以謀殺罪，此案於去年八月十六日，解最高法院，由按察司賈施雅聆訊廿五天，結果三男三女陪審團，裁定首被告模罕默哈辛倫，謀殺罪名成立，次被告鴨都基仁罪名不成立，法官隨即判次被告無罪釋放，首被告則判處死刑。

首被告因不服所判，特由英倫聘請御用大律師史雲拿向高院上訴庭提出上訴，要求推翻原判死刑，上訴庭由按察司麥慕年及李安瀾聯同聆訊，今晨宣判結果，上訴庭認為原審法官在向陪審員綜述案情時，引導判案時，對於若干証供之申述有遺漏，同時亦認為被告之敬戒供詞並非出於自願，乃判被告上訴得直，推翻原判死刑，被告當庭獲釋。

上訴人，模罕默哈辛倫，卅二歲，巴基斯坦籍，地氈推銷員，被判於一九七八年四月廿八日，在本港地區，與其他在逃人等謀殺一名四十一歲女歌星阿玉英。

旺舖招租

△旅遊中心區
△鄰近地鐵站
△租金特廉
△管理素著

500呎至2500呎

彌敦道100號尖沙咀東英大廈
生記租務處 電話：3—698558

菲律賓軍方宣稱 一綁架集團疑犯被殺 該集團以香港為總部

【馬尼拉廿九日合衆國際社電】菲律賓軍方週二日稱：五名被指隸屬以香港為總部的一個綁架集團的華人，已被軍隊擊斃。

當局週二日宣稱：該五名本月較早時被捕的華人，據報他們週一日在郊外帕拉吉鎮的巢穴中，重演他們的罪行時，突然與當局激起槍戰[illegible]

劉羅拔、周志、羅約瑟及彼得康達拉里亞（以上各人姓名均譯音）然而軍方消息人士稱這些可能是疑犯的別名。

施彼得是於本月十五日在郊區一間夜總會被捕，其他疑犯的被捕日期則未有透露。菲律賓[illegible]們與前曾發生五名當地華籍富商被綁架案件有關，其中兩名被綁架者，更於家人付出贖金總共三百萬披索（約四十萬美元）之後，慘遭撕票。近數年來馬尼拉首都地區，已先後有多名華籍商人被匪幫綁架。

港穗直通火車延期開辦 據說因內部結構有問題

【本報訊】據左派報章謂：中共突然宣佈延期開辦第二班港穗直通火車，是因為列車在最後檢查時，發現內部結構有問題。

左派報章報導謂廣州鐵路局副局長邱前章不允透露出現何種毛病，但表示維修人員已在盡力工作，希望在三月中正式投入服務。

據悉：港穗第二班直通車是採用「青島四方機車廠」自行設計製造的最新款客運列車，時速達一百六十公里，點知原來係咁水嘢，攪到要延期通車。

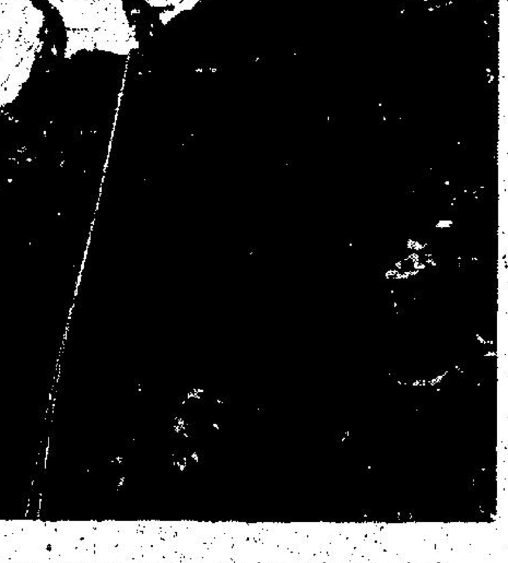

圖為「山野歷奇」學員練習繩索運用及攀岩技巧。

青年旅舍協會主辦 山野歷奇課程 指導攀山越嶺技能

【本報訊】為缺少實際經驗和希望涉水登山的青年，旅舍協會再主辦為期一週「山野歷奇課程」，介紹越野、攀峯、繩索運用和山野安全守則。

所有項目均由對教導初學者甚有心得之導師負責，課程於星期日下午開課至星期六下午結束。

該課程的另一重點在引導學員愛護大自然，從而能自覺地以身作則，協助保護郊野。因為目前不少郊遊人士往往作出種種破壞大自然的惡劣行徑，如遺下廢物，火種，污染水源等，使自然界造成無可估計的損失。

有關「山野歷奇」報名表格，可親身或附寄一個回郵信封向北角屈臣氏大廈十三樓B座香港青年旅舍協會辦事處索取。該會乃一國際青年組織，主旨為郊遊人士提供渡宿服務，加入該會便可享用分佈新界風景區及全球六十多個國家的青年旅舍。假若你想深入大自然的懷抱，作竟日之遊，可隨時與該會聯絡。電話五－七〇〇九八五或五－七〇八二五二。

警方一舉破獲 壟斷裝修黑幫

八名涉嫌黑人物被捕

【本報訊】警方反黑組人員已粉碎一個企圖壟斷西區一座住宅大樓裝修工程之幫會。

八名男人，被疑係「和合和」三合會會員，昨午涉嫌與此事有關而被捕，據疑幫會之頭子亦在其內。

警官相信，此幫會已在西區與灣仔活動多年，控制若干新落成大廈之裝修工程。

彼等謂，該幫人馬又希望奪得卑路乍街一座大廈之數百萬元裝修工程。

據說，住戶曾邀「外間」之裝修公司前往工作，但被暴力威脅而退出。彼等告訴住戶無法接納其合約，否則會被斬。

將承建商大趕走後，該幫會即派人爲住戶工作。

有等承商則報警請求協助。

反黑組人員於元月廿二日接獲投訴後即展開調查，由總督察陳洪率隊深入偵察，派員暗中監視該幫會之活動。

取得足夠資料後，警方遂於昨午採取行動。由承建商陪同，陳督察率領二十人前往該大樓，到埗時竟爲幫會人員所阻。但幫會以爲承商係率工人來與彼等談判，於是邀其到附近咖啡室。警官亦隨彼等前往，僞爲談判。

當彼等會談之際，另一批警員出現，於是將三男子拘捕。另一批警員則在咖啡店外拘三人。隨後警員隨彼等至附近一處搜查，再捕二人。被捕者年齡由十七歲至四十二歲，稍後已解往警察總部問話。

據報，其中二人確係裝修工人。

月租高逾六萬 中環多間飯店 面臨停業威脅

【本報訊】中環有名之上海飯館因租金太高而決定停業。

該飯館在士丹利街已開辦十年，其租約將於幾日後期滿，據說，由於該六層高之樓要改建爲二十二層，故不會續約。

該飯館東主謂，渠無法負担昂貴租金，故結業爲上，渠現時之月租爲二萬三千元，若另覓同樣地點，需月租六萬元。

小業主聯會主席黃榮耀（左）向港督副官（右）呈遞請願書。（本報記者呂國榮攝）

小業主聯誼會 代表督轅請願

提出租金管制意見

【本報訊】反對擴大租務法案，認爲有損法律權利是不公平的，聲稱擁有接近六千名會員及支持者的小業主聯誼會代表，昨往港督府請願。

小業主聯誼會代表一行五人，就租金新法例問題，昨午十二時四十分往兩局議員辦事處遞交意見，下午三時往港督府請願，接着舉行記者會，綜合會員及支持者對新租管制的十多點意見。

據該會主席黃榮耀表示：新租務管制法案將於今日在立法局辯論，他們有必要反映他們的看法和意見。

請願信中要求在七三年十二月十四日以後的樓宇，應在自入伙後五年內不受租務條例管制，並認爲建議中的新租務條例將樓宇租金限定在每兩年增加百分之廿一是不合理的。

信中建議那些低於市價租值之樓宇，應准其……個別衡量。

此外，致當局函件更表示新條例將引致出租樓宇減少供應，業主將不願在租金低於合理水平下出租其樓宇。影響所及，對本港經濟所產生不良後果，而有資本人士亦因此捨棄在本港投資。

最後，該會認爲……管制，當局應在未來兩年內作一具體之土地供應計劃。

據悉：該小業主聯誼會已收到超過一萬份寄同支持的表格。

今晨市場價格 肉類魚蝦蔬菜

上肉	八元八角
牛肉	十二元八角
雞	十元至十二元五角
鴨	七元五角至七元八角
坭斑	十八元至十九元
紅衫	八元至八元四角
大魚	九元六角至十元
鯪魚	八元至九元四角
生菜	一元六角至二元四角
蕃茄	一元二角至二元四角
黃芽白	一元六角至二元二角
西洋菜	一元四角至二元四角
白菜	二元至二元四角

（價格以每斤計算）

中大校外進修 續辦佛學課程

香港中文大學校外進修部春季佛學課程，繼續聘該大學唯識學哲講師霍韜晦主講大乘佛教體系之二——唯識學，深研佛教奧義，深入淺出，用能使人易於掌握其精要。

春季課程共十二講，定三月四日起每逢星期二日假加士居道循道中學上課，時間爲晚上七時半至九時。

本課程編號六四五，全期學費八十元，參加者須用支票逕交校外進修部尖沙咀漆咸道外部。

房屋署通知馬仔坑災民 二月廿五日之前 遷出臨時收容所

【本報訊】房屋處已發出通告，限令馬仔坑火災災民，必須於二月二十五日上午八時之前，完全遷出彼等已居住三個半月之臨時收容所。

此等收容所係四間學校與三間社會福利中心，由於難民之長期居住於此，不特本身不舒適，且妨礙各學校及社團之正常活動。

房屋處發言人謂，災民可以遷往大埔及粉嶺之部份興建臨時安置區，或最近火警之橫頭磡臨時地盆，直至爲馬仔坑災民興建之沙田臨時房屋區完成爲止。

猴年金幣市價 已經提高一倍

【本報訊】猴年金幣受歡迎，商人見機抬價炒高。港府發行猴年金幣價格已在市面上提高一倍。

現時預訂，普通裝每枚索價三千二百元，精裝爲四千二百元，比政府的原價高了達一倍。

九龍旺角一間公司，在報章上刊登廣告，謂有政府猴年金幣出售。據公司一位發言人稱：他們有大量金幣出售，普通裝每枚三千二百元（政府原價爲一千六百元），精裝每枚四千二百元（原價二千四百元），預訂之時，要先付定金一千，餘數在取金幣時付清。

該發言人稱：當政府金幣開始「出籠」後之三日，顧客就可以持付定金之收條領取金幣。

猴年紀念金幣是上月底開始接受市民申請的，由匯豐銀行派發申請表格自接受申請以來，派出六十五萬一千五百零四份，較半……

港九旅行消息

△「香港風箏迷協會：二月三日「中文大學放風箏遊馬場」是日上午八時三十分在九龍廣東道政府合署集合出發前往北九龍裁判司署對面接載參加者，繼往沙田瀝源邨的士站接載另批參加者直往中文大學校園舉行放風箏活動，並有午餐供應。全日專車連午餐每券仍收二十元，會員祇收十八元。詳情請電：二一一六一二二六六九或六二七二三八與歐家明聯絡。

△星藝旅行團：週日郊遊叙餐：暢遊新界風景區，烏蛟騰，鹿頸大棠谷，元寶石奇景連早午餐及抽獎卅八元豪華遊覽車全日隨隊適宜老少同遊。聯遊宋城豐富晚宴合共八十五元。留券電話三一一三〇一七一二及三〇六七二〇。

△精武旅行隊：三日早八時由佐頓道銀宮車轉金榮號直航東平洲環島遊覽更樓石，難過水天然彩石奇景車船廿五元，詳詢K七七一九二二顆大埔道九十四號華仁大厦九樓F座彌敦道三百號華豐大厦十三樓精武K八四三三三八界限街卅八號山友。

△東方旅行隊：東平洲，三日早八時由佐頓道銀宮東平洲廿五元，詳K七七一九二二顆。大埔道九十四號華仁大厦F座彌敦道十三樓BC座界限街卅八號山友白加士街四十四號三和鞋。

△香江旅遊團：舉辦二月三日(一)東平洲日遊(二)塔門島，漫遊老幼咸宜，交通費廿五元。報名油蔴地上海街三三二號品心茶樓地下櫃面，詢問電話K三一一九四四，K八四八九四四。額滿即止。

△香港旅遊團：……遊道理農場，專車專人領隊，參……汕蔴地上海街三三二品心茶樓地下櫃面。電話K三一一九四四，K八四八九四一。老幼咸宜。

△香港學生輔導中心旭日會：二月十日（星期日）「燒烤同樂日」是日上午八時卅分在旺角麥花臣球場集合出發，直往大澳門，午間燒烤聯歡，並有多項集體遊戲及抽獎助慶，適合男女老幼，專車連燒烤券會員十八元，非會員廿元。領券處：旺角彌敦道六一一號萬隆大厦一五〇一B室香港學生輔導中心。詢問或入會請電：三一一三一一八六六查詢。額滿即止。

△山友音樂協會旅行組：二月三日乙組健線：晨八時卅分梅窩碼頭，入良鄉，出蚊頂，繞走山徑，穩樹灣散隊，坪洲賦歸，費自理，詳詢K八〇一一五四山友行。

△華傑旅行隊：二月三日（星期日）是期活動分兩線：A線登山組——黃毛應啓步，中午峰上水源大休，長棧登鷄冠山，短線榕樹澳，企嶺下賦歸，交通券七元正，晨八時卅分出發，步程四小時半，歡迎行友電話訂券。B綫遊覽組——「遊水鄉三園村等，午間流浮山午膳，夏村宗祠，凌渡寺歸，代辦交通券七元連海鮮廿八元，晨九時正出發。……二號（紅磡樂行），⑪官塘物華街五十一號（浩安），聯絡電話：三一四二九八〇六（華傑）。

△優悠旅行隊：三號（週日）沙梅連走，上午八時港外線碼頭搭沙羅灣小輪（自行入閘）東涌午餐，可乘一時半小輪返或下午六時梅窩小輪返市區，糧水自理，不須報名。詢問：K〇三八五六〇陳德照，K八五三三八五杜國樑。

△山海之友：本周日旅行，雙層貴賓車九時中間遊公園開上午遊雍雅山房，松園幽谷森林翠徑新道午大埔飯。續驅車沙頭角海岸，新路綫漫遊屏楠石澗十叠潭觀奇。全日車十三元。電話港四三一六〇六。克街正光圖書。大道中一七六光學。彌敦道第一餐室。大埔道廿三偉光體育。

△雍雅旅行隊：三日九時北京道休憩，訪坪輋漫會園賞花卉場，囦頭蔡亭，南華市辦年貨，藝園食廿七元，車十元。年初三環新界券已預售。領券泉根街三十八號山友行。詳電⑪八五五七二六或八五五三八。

△金剛旅行隊：三日往「杯靈雙渡」青山寺起步，登寄山頂西走群峯，帶足糧水，靈渡山返夏村。交通七元。紅磡碼頭晨八時半開車。領券處：灣仔軒尼詩道三五九號二樓創作書社。旺角上海街六七三號一樓正心書局。問訊：K八〇五五五一陳。

△高陣旅行隊：三日「遠遊南蛇蛋家灣」。晨八時十五分紅磡碼頭電話亭側。專車大網仔轉街車，串遊大浪西灣、南蛇灣及蛋家灣，回走梧仔樹……交通券七元。飯券……

英國貿易大臣 參觀發電廠及電子工廠

【本報訊】英國貿易大臣約翰洛迪，昨日前往新界踏石角，參觀九龍發電有限公司青山發電廠之建築地盤，視察有關工程進行的情形，並與將負責管理該發電廠的高級工程師會談。

青山發電廠乃是配合九龍及新界電力需求不斷增加而耗資數億元興建的工程，新發電廠內之發電機可使用煤或燃料的設備，由英國通用電力燃氣輪機公司，及其他英國電器公司供應。

該發電廠的建築工程分兩期興建，首期興建工程之A廠共有發電機四座，每座電量三億五千萬瓦，預料可於一九八二年至一九八五年間投入生產。此外，該廠尚有柴油發電機多部。至於第二期工程之B廠仍在研究階段。雖然詳細計劃未確定，但該廠的發電機之發電量，可能達到每部六億六千萬瓦。

新發電廠於一九七八年動工興建，工程包括龐大的地盤整建及填海等。該廠由九龍發電有限公司擁有，由標準公司及中華電力公司聯合投資。

昨日陪同約翰洛迪參觀該廠者，有英國駐港高級商務專員馬卓賢。兩人抵達該廠建築地盤時，中華電力公司之副總經理石威康在場迎迓。

貿易大臣約翰洛迪昨日又訪問一間電子工廠。該廠在過去三年內，其產品曾獲九項香港獎狀。

洛迪在工商署長杜華及英國駐港高級商務專員馬卓賢陪同下，參觀馬頭圍道樂德電子遠東有限公司。

該廠出品計有微式程序電視遊戲，座檯式計數機，非影像運動及推理遊戲，微式電腦儀器，包括電碼收譯機，該產品曾榮獲一九七九年香港總督優異設計比賽獎。

洛迪並參觀該廠的工程部，品質控制部及生產部，與工人交談。其後他並與工廠各部門經理舉行會談。

樂德電子有限公司轄下共有兩間工廠，佔地共七萬平方呎，僱有員工共一千一百人。其產品主要運銷美國、英國、西德、及荷蘭。

該工廠在一九七七年曾獲數項獎譽，包括產品展覽獎、香港新產品獎、新產品比賽工商署獎、香港工業總會優異設計獎、及最優異出口產品獎。以上各項獎都是頒給該廠出產的電視遊戲。一九七八年，該廠所出產的熱能印刷機及座檯計算機，再度獲香港工業總會優異設計獎。去年該廠出品的電報收譯機囊括香港總督優異設計比賽、香港新產品比賽新產品獎，及香港新產品比賽工商署獎。

以香港出口總值計，電子業是本港第二大工業。一九七八年出口總值達四十七億四千一百萬元。

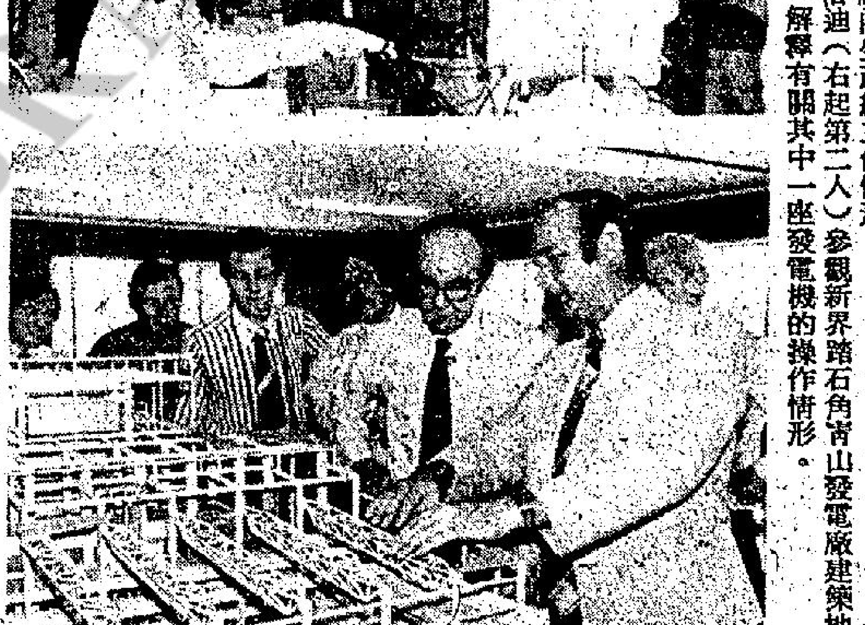

（上）圖爲：（由右至左）樂德電子遠東有限公司執行董事羅利史葛、貿易大臣洛迪及工商署署長杜華。羅利史葛爲洛氏講述廠內生產組工作情形。

（下）圖示：英國貿易大臣約翰洛迪（右起第二人）參觀新界踏石角青山發電廠建築地盤，在一個模型前聆聽地盤經理胡逵思，解釋有關其中一座發電機的操作情形。

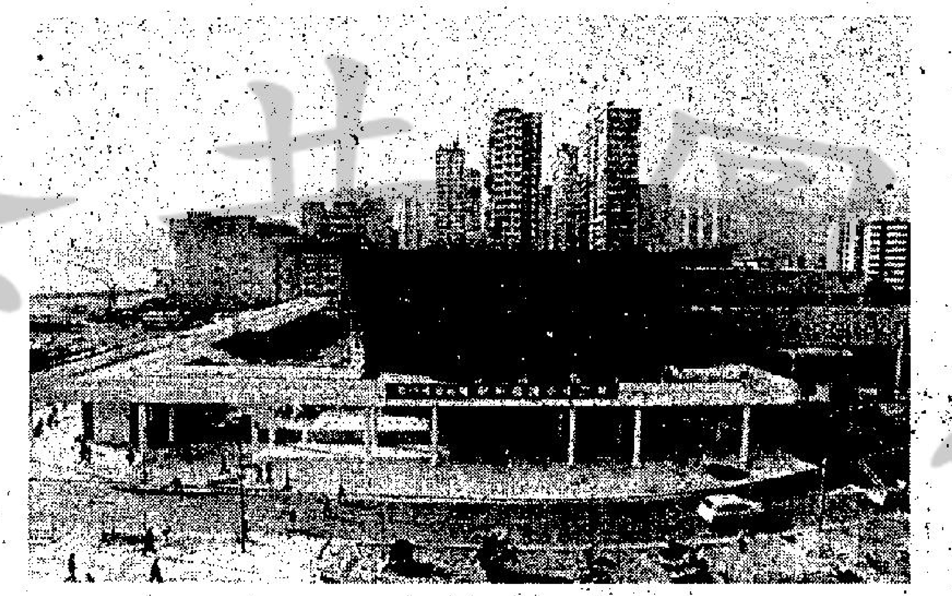

圖爲荃灣大會堂外貌。

荃灣新大會堂 下月七日揭幕 由雅麗珊郡主主持

【本報訊】耗資二千二百萬元的荃灣大會堂，已定於下月七日由雅麗珊郡主主持開幕典禮。

郡主將在其夫婿歐國偉先生，及港督麥理浩爵士陪同下主持該盛大的儀式，此爲郡主訪問本港九日行程中主要酬酢秩序之一。

郡主將於下午三時抵達荃灣大會堂。新界政務司鍾逸傑、工務司麥德霖、市政事務署署長惠柳新、荃灣市鎮專員兼理民官許舒及荃灣社區首長等，將在場迎迓。

雅麗珊郡主將欣賞醒獅及麒麟表演。而在精彩的表演舉行前，將爲醒獅及麒麟主持點睛。

其後郡主將於大會堂外接見荃灣諮詢委員會各委員、政府官員及新界鄉紳。

惠柳新致歡迎辭後，郡主隨即爲大會堂中的紀念牌匾主持揭幕，並宣佈荃灣大會堂正式開幕。

稍後，郡主將在國歌演奏後步入音樂廳。荃灣諮詢委員會文娛小組委員會主席陳浦芳將致謝詞。在音樂廳內，郡主並將欣賞由荃灣兒童合唱團及荃灣青年舞蹈團所担綱之表演。

郡主隨後將前往展覽廳參觀一項有關荃灣歷史及演變，和新市鎮未來發展計劃的圖片展覽。該項展覽由工務司署、荃灣理民府、荃灣大會堂及政府新聞處聯合主辦。

郡主於參觀展覽後，將由新界政務司及市政事務署署長設宴款待。屆時將有五百五十名賓客應邀出席。

在其荃灣大會堂的一小時訪問過程中，郡主將接見荃灣大會堂壁畫比賽的優勝者。其中包括一位女學童。她參加比賽時年僅十一歲。該項壁畫比賽係年前由荃灣理民府及荃灣諮詢委員會聯合舉辦。參賽作品超過六百件。得獎壁畫已裝嵌在大會堂地下、二樓及三樓。此外，荃灣大會堂並有其本身標誌。

浸會學院傳理系調查顯示 四分三市民支持 新租金管制法案

【本報訊】據香港浸會學院傳理系一項電話抽樣民意調查顯示：租務管制法案獲得超過四分之三市民支持。

該法案目前仍在立法局討論中，並將於二月十三日三讀通過成爲法例。

一項出人意表的結果是多數業主與住客同樣支持管制豪華住宅。

超過一千一百人接受電話，其中八百零一人提供答案。調查對象乃根據香港、九龍及新界各區不同人口密度，有系統及依照比例而選出。被訪者包括業主與住客。

被訪者中有百分之五十八居於私人樓宇，另百分之卅四則住在公共屋邨，其中百分之卅二是業主，而住客則佔百分之六十二。

業主中，百分之七十八謂：他們居於自置樓宇中，另百分之十有樓收租。

調查結果顯示有八成住客及六成業主贊成租務管制法案。

調查曾問及豪華住宅應否受到管制，有百分之四十四住客及百分之三十八業主認爲「應該」，答「不應該」者各佔三成左右。

陳伯佐梁鳳鳴結婚

本港股商陸海通有限公司董事總監督陳康祥醫生之四公子陳伯佐君與塑膠業鉅子星光實業有限公司董事梁知行先生之次女公子梁鳳鳴小姐，於本月廿六日在香港大會堂註册處結婚，當晚假彌敦酒樓敬備喜筵款待親友，新郎陳伯佐君在美國華盛頓大學修工商管理，回港後任職陸海通董事兼彌敦酒店經理，新娘梁鳳鳴小姐，前在美國UNIVERSITY OF REDLANDS畢業，現任星光實業有限公司貿易部副經理，兩宅均爲本港名人士，交遊廣濶，是日參加宴會紳商名流達千餘人，席間觥籌交錯，喜氣洋溢，情況熱鬧。

圖爲陳伯佐、梁鳳鳴新婚儷影。

花園雜工
山頂區工作薪一千一百元供住宿協助整理花園有意請函本報信箱W58及附電話號碼

住宅招租
旺角荔枝角道廿二號東興大厦面積約六百一十呎
▲地點旺盛 ▲交通方便 ▲實用面積 ▲租金廉宜 ▲日夜看更 ▲管理素著

美國……重視……

重肩世界重責

美蘇對峙波斯灣

……機而進，也就是說蘇俄將採取蠶食手法，使卡特無法挑起美、蘇正面衝突……

經過二十年來需求的不斷增長，香港酒店或旅館行業已發展成爲一項現代化的專業。酒店業既然是一種專業，從事這一行業的人員，一般來說，都要……同的中西餐廳單位，酒吧，茶廳，宴會組，外賣組等，在這種組織下，着實爲有興趣從事酒店工作的青年，提供了許多就業的機會。近年來的香港酒店業是以高水準的服務馳譽世界，香港酒店業商……

合式手袋製造廠 Hopson HANDBAG MFG. CO., LTD. N.T.-714010
合式手袋有限公司 Hop's HANDBAG CO., LTD. H-233888
Manufacturer Exporter Wholesaler & Retailer
專營手袋製造・出口・批發・零沽
總行：香港利源西街27-29號地下
工場：新界元朗新圍村8-9號地下
分店：香港銅鑼灣軒尼詩道517號地下
利源東街十七號・利源東街八號
保證品質優良
實價不二 每次買六個手袋九五折優待・買十二個九折・壹百個以上八折

工商晚報 分類廣告
銷數廣 效力大 收費廉
每段大字四個，小字三十四個，每天三元（日晚聯刊，每天六元），醫藥類每天三元，不折不扣，以四段爲限（聯刊不在此限）。
涉及法律性廣告，須攜同身份証
洽刊處
（一）中區辦事處利源東街八號地下 電話：二弍五四九五・二弍壹弍三八
（二）灣仔分域街十八號本館廣告部 電話：二七九三零七・二八零七零八
（三）彌敦道壹零零號東英大廈弍零壹室生記租務處 電話：六九八五五八
（四）旺角荔枝角道廿二號東興大廈生記租務處 電話：八〇二七九七
（五）九龍城周生生珠寶金行有限公司（太子道四三弍號）
（六）青山道周生生珠寶金行有限公司（青山道三弍六號）
（七）油蔴地周生生珠寶金行有限公司（彌敦道二弍一號）
（八）旺角周生生珠寶金行有限公司（彌敦道七零七號）
（九）深水埗周生生珠寶金行有限公司（大埔道四十七號）
（十）紅磡周生生珠寶金行有限公司（蕪湖街九十九號）
（十一）佐敦道周生生珠寶金行有限公司（佐敦道三十七號L）
（十二）荃灣周生生珠寶金行有限公司（荃灣青山道一九九五號C）
（十三）元朗周生生珠寶金行有限公司（元朗青山道八十七號）
（十四）荃灣新區鎮二十六座十七號中華商行 電話：五六零五四九

商業
中聯 提防假冒 機構公司 代理地產樓宇買賣 香港5-635157(5線) 5-627922(日夜) 九龍3-632345 3-333532 附屬：中聯公司 室內設計 傢私裝飾

港島私家偵探社 商業商標偵查 攝影錄音跟蹤 代收債項貨款 樓房租務糾紛 調解糾紛緩和 ③847655 ③843513 上海街450－4號

富利來金銀經紀行 香港皇后大道中176A－F錦安大廈701室 壹拾両有交易 H－443847 H－443853 H－442800 H－443802

聘請 柯式印刷 招請晒版及印刷練習生各一名日夜班輪流工作有意請函本報信箱W61號・履歷・電話

聘收銀員 停車場男性收銀員須輪班能克苦

請看更 灣仔區商業大廈請體健可看更工作有宿舍環境理想平均九小時七七二八六 電話：二七七二八六洽⑤

招租 灣仔地王 東城大廈車房晚間特價泊車由十時至翌晨八時三十分・祇收八元

待聘 專門報稅做數 工商K三〇二四〇九 報稅代辦退稅 K三〇八六六四 申請CO

醫藥 喉 專科中醫 吳景雲醫搏 喉痧喉瘡喉癬喉爛喉症 無論狀况如何陰虛或險症未愈 雙單喉蛾 即日見效・限日痊癒 館址：旺角亞皆老街三十八號二樓 九龍中國國貨公司對面 電話：三〇六八〇五 由通菜街橫門上電梯按字（2）

男士臭汗

美國政策重大轉變 重肩世界重責

觀察哨 ·王恩·

美國卡特總統發表國情咨文，對蘇聯發出最強硬的警告，不許蘇聯控制波斯灣，否則美國不惜以武力對付。這種聲調，我們好長時間沒有聽見了。

美國的國情咨文，是每年一度的施政綱領，是一年元始的最重要文件，其中所闡述的原則和措施，都是當年美國要做和準備做的事項，也是美國準備採取的原則和路綫。今年卡特國情咨文的重點，就是對蘇聯進行強硬的反應。除此之外，還包括圍繞着這個主題所採取的其他強硬措施：

㊀一攬子援助巴基斯坦的計劃，及其他對蘇聯軍事干涉阿富汗的強烈反應。㊁可能實施和平徵兵制，訓練五十萬名青年從事有意義的工作。㊂敦促國會迅速通過新的法案，給予情報機構活動的更大能力。㊃與波斯灣地區加強安全合作的架構等等。這些措施，如果再加上不久前已宣佈的禁運穀物和先進技術與蘇聯等等強硬措施，無疑顯示出美國政策的重大轉變。

綜觀卡特的國情咨文，主要是討論阿富汗和伊朗危機這一點，已說明美國打從八十年代開始，已準備應付蘇聯所提出的嚴重挑戰。對付蘇聯的挑戰，是軟弱妥協呢？還是強硬反抗呢？這正是標誌美國政策實質的要點。

卡特在國情咨文中說：「任何外來力量企圖爭取控制波斯灣地區，將被視爲是對美國重大利益的進攻。」「我們將採用任何必要的手段，包括軍事力量進行反擊。」

這的不說，單從卡特上台三年間，每年國情咨文都是談論內政問題，能源危機與通貨膨脹已攪得焦頭爛額，那有心情去處理國際問題。因此，過去的聲調總是與蘇聯的緩和，對中蘇採取等距離的外交政策，加強限制戰略武器的談商，對蘇聯支持下，越南侵略柬埔寨的容忍等等顯示美國自退出越戰以來的消極被動，孤立自私的立場。

但是，蘇聯却步步進迫。越柬烽火燒到泰境，古巴和蘇聯軍隊和顧問正在安哥拉、埃塞俄比亞等非洲國家大量滲透，而這次對阿富汗的侵略，嚴重打破了亞洲勢力的均衡，蘇軍直迫巴基斯坦邊境，虎視乎窺伺着波斯灣和印度洋。是可忍，孰不可忍。美國行動起來了。

從美國對阿富汗危機的反應到卡特國情咨文的主旨說明，美國正準備重新負起自由世界對抗蘇聯侵略擴張的主角，從而恢復採取圍堵和遏制共產主義的外交政策，而把世界帶入一個新的冷戰時代。

圍堵和冷戰，在五十和六十年代可能遭到非議，但在八十年代，也許會受到歡迎。

上圖：美國坦克的雄姿；下圖：蘇坦克在阿首都設據點。

·時人時事· 卡特因禍得福 總統競選連任勝算局

美國總統卡特今年所發表的國情咨文，對蘇聯提出嚴重的警告，不惜採取武力來對付蘇聯在波斯灣地區的擴張侵略行動。論者都認爲，這是蘇聯在阿富汗的公然侵略行徑所促成的。

卡特總統對阿富汗被蘇軍佔領的事件，稱爲「第二次世界大戰以來最嚴重的危機」。由於這個事件的觸發，美國正在考慮恢復五十年代冷戰時期的圍堵或遏制共產主義的政策。這也是美國重振雄風的時刻，美國的朋友和盟國，包括中共在內，都在日夜等待卡特總統言出必行，實現他的偉大的諾言。

卡特總統會不會實現他的諾言，就要看他在美國的選舉中的表現如何了。時至今日，美國內外都在注意卡特總統是否會連選連任的問題。這個問題，又是跟他如何處理近月的國際危機有很大的關係。況且，目前已有一些端倪可見。

例如，自從卡特總統堅持原則對付伊朗扣押美國人質的危機以來，卡特的聲望和威信提高了，這才導致一月廿一日在伊阿華州舉行的民主黨幹部初選會議上，擊敗了堅強的對手甘迺迪，而爲一九八零年的總統大選贏得第一回合的勝利，這對於他今後的地位之鞏固，以及處事之堅決將有重大的影響。

今年十一月間美國總統的選舉，原先對卡特是相當不利的。一方面，民主黨內部出現了一個背景、地位、財富、活力都比卡特堅強的甘迺迪爲對手。一方面，共和黨也出現朗奴列根這位久經戰陣的候選人，也是很難對付的政敵。更加重要的是，近兩年來，根據民意測驗，卡特的聲望陷于低潮，屈居甘迺迪之下風，而卡特在內外的表現，並沒有重大建樹，石油危機和加價，影響經濟的發展，造成通貨膨脹的上升，人民已經對卡特開始喪失信心。突然間，久睡林泉的甘迺迪宣佈參加總統競選，橫里殺出一個程咬金，怎叫卡特不膽戰心驚？

倘倖，伊朗的危機救了卡特，雖然使美國陷入嚴重的困境。現在，蘇聯以爲選擇美伊危機時刻悍然派兵侵略阿富汗，可以混水摸魚。知卡特總統在國家危難時表現出領導和果斷的才能，却在最恰當的時候表現出來，從而爲他自己贏得絕大多數國家的讚揚和支持，更不用說獲得美國朝野和廣大人民的擁戴。自越戰以來，美國從來沒有現在這樣舉國團結在一個總統周圍應付挑戰。這不能不說是卡特的功績，反過來，却爲他在大選中穩操勝劵，這大概不會是言之過早的預測了。（東山）

昔年今月 蘇格蘭足球場發生空前慘劇

一九七一年一月三日，是蘇格蘭足球史上的空前慘劇發生的日子。在格拉斯哥球場內，擠滿了八萬名觀衆欣賞一場精彩刺激的球賽，在完場時的一剎那，球場梯級圍欄突然倒塌，觀衆如潮壓下，釀成一座座的人山，結果有六十六人喪生，一百六十八人送院救治，還有數百人受輕傷即場敷藥後離去。

這場球賽是由著名的格拉斯哥流浪隊對塞爾迪隊，直至完場前九十秒，流浪隊仍以零比一落後，許多擁躉都失望地魚貫離去，突然流浪前鋒掌握一個機會，扳回一球，擁躉欣喜若狂，立即返回原來站立的位置，不斷興奮地跳躍和發出歡呼聲。

未幾，球証的完場哨子聲響，大批球迷立即如潮狂湧至出口，但出口細，人太多，在梯級的圍欄受不住壓力，向前寵塌，大批觀衆便像雪山崩潟般在三合土梯階滾下，互壓互踩，情況極爲混亂。

據警方事後稱：大部份死者都是當場喪生，他們被擠壓至衣衫破爛，面目更遭踐踏而糢糊難辨。

伊利沙伯女皇驚聞此宗慘劇後。立即向死者家屬轉達皇室的深切同情。

美蘇對峙波斯灣 蘇採取「蠶食手段」避免與美正面衝突

事紀

在目前階段中，很難作出美、蘇兩國的軍力那一方較強大，可是如作大胆的判斷，目前蘇俄的軍力，雖然未必優于美國，但相信已有打個平手的條件。所以蘇俄敢于悍然進侵阿富汗。進一步而論，如果要嚴格區別目前美、蘇兩國軍力誰較佔優，相信大多數仍然看好美國，可是由于美國總統卡特的懦弱，使美國所佔的優勢無從發揮，反而使之每況愈下。

本月廿四日，卡特在其發表的國情咨文中，向蘇俄作出強硬的警告。國情咨文中，除提及伊朗和阿富汗的危機外，並斷然將波斯灣劃入美國利益範圍，同時向蘇俄明確表示，如果蘇俄不止于目前的地步，再進一步就是美、蘇正面衝突之時。

，仍不失爲一篇措辭強硬而有力的文告。然而，波斯灣的水流是否平靜，是決定于蘇俄的勢力是否再擴張，而非美國單方面的警告所決定。蘇俄

機而進，也就是說蘇俄將採取蠶食手法，使卡特無挑起美、蘇正面衝突的勇氣。

美國視波斯灣爲強大利益的勢力範圍，但蘇俄何嘗不朝思暮想將勢力伸入該區，蘇俄悍然進侵阿富汗，次一目的是伊朗，最終目的便是波斯灣，一直以來，由於蘇俄缺乏不凍港，所以必然要在該地區尋求一個不凍港，筆者始終認爲，伊朗是蘇俄最大目的物，如果蘇俄控制伊朗便可控制波斯灣，再而扼着西方國家「油喉」的荷莫茲海峽。

伊朗回教主孔美尼掌政，產生對美國仇恨，再而發生挾持美國人質事件，本是蘇俄對伊朗染指最佳時機，猶幸有着強烈回教信仰的伊朗和共產主義積不相容，這才免於加速第三次世界大戰的發生。（黃康）

財來有方 迎合顧客心理 一個成功事例

像派克的小聰明，懂得「借用」飛機、汽車的流綫型，仿製出流綫型鋼筆而成功外，人類這種「小聰明」，也可運用於很多方面，亦能致富的。

例如用在推銷商品上，迎合大多數銷售對象的心理，也就無往而不利。

當然，要揣摩得正顧客的心理不是一件容易的事，這也就是如何運用「小聰明」，和避免運用錯誤的方法所在。以下的一個例子，是揣摩中顧客「崇洋」的心理，用來推銷一件普通商品成功的好明証：這例子，也不過是千百個成功事例之一。

話說距離香港很遠的一個小埠，該地姑名之爲「K埠」。那裏人口衆多，工商業頗發達，當地的人一般崇尚外來貨品，對本地的產品一向不大瞎買。

有一位仁兄C君，孑然一身，從家鄉長途跋涉地抵達K埠謀生，他當時身上只有足夠維持個人十來日生活費的少許金錢，於是抵達K埠後，便隨即找到一份工廠職位，過着胼手胝足的艱苦生活。

過了不久，該位仁兄心裏想：「光在工廠裏幹這份牛工，收入少，工作辛苦，實在難以出人頭地，不如嘗試學人做點小生意，碰碰自己的運氣吧！」

C君念頭一生，於是努力工作，並且節衣縮食起來，又過了不久，C君已積蓄了一筆小本錢，立下決心，辭掉了工廠那份沒有「出息」的工作，在街頭販賣一種差不多每個男人都用的衣服裝飾品——領帶。

這次C君的決心令他踏上了成功的初階。眼見領帶生意不錯，利錢厚，確實是一門有發展遠景的行業，於是爲謀進一步發展，除了繼續在街頭販售領帶外，還傾囊開設了一間山寨式的小工廠，實行自製領帶出售。

初時，領帶的銷售量雖然不差，令入收他增加，但由於領帶不是名廠貨，更不是外來的名牌貨品，銷售額始終有限。

無法突破，C君思前想後一番，靈機一動，想通了顧客追求外國名牌貨的心理，於是開始利用報紙等傳播媒介的廣告宣傳，並將領帶命了一個洋化的名字；廣告上沒有註明是本地製造，只是強調是用外國高級料製造，品質如何如何的優美。

果然，廣告宣傳收效了，一般顧客認爲外來貨，領帶銷售日增，C君逐漸將宣傳擴大，廣告上的宣傳模特兒全用外國人。日而久之，這些宣傳在顧客心中終於奠下名牌貨的地位，C君另方面日漸提高領帶品質，銷售與日俱增，終於成爲一種馳譽國際的商品。

旅行元朗排村 四百人遭洗劫 劫匪僅是八名

四百多名旅行人士，在新界元朗排村被八名持刀刼匪制服。逐一行刼。這宗本港開埠以來，最多人被刼的一宗集體刼案，是發生在七七年一月九日星期日。至今，這次紀錄仍未被打破。

這批被刼事主，多年青男女，且互不相識。大概是十數人一小隊，於當日上午十時，陸續抵達上址旅行。刼案發生後，部份事主怕事，自行離去，但仍有一百二十三人往警署投案。其中更有八人被刼匪毆傷，要送往醫院治療。尤幸傷勢並不嚴重。

該八名刼匪均持刀或木棒，並配備有對講機。分開三批行事。其中一批是負責放哨，監視旅遊人士，另一批負責下手搶刼；餘下一批在南洗排村「猛鬼廟」內看守被刼後的旅客。其行事的手法是：先將旅遊人士行近時，下手的刼匪從草叢中撲出，喝向歸隊先下手，用刀指嚇，逼使其他同行男士不敢妄動，然後再命令彼等自動交出身上現欵，事後，還將事主驅往「猛鬼廟」交另一批人看守。

匪徒在現場逗留了兩小時，先後四百多人被刼，由於旅行者身上現欵不多，故損失總數祇有萬餘元。直至中午時份，這八名年青刼匪才逃去。部份事主報警，警方派出了兩部大卡車，來回六、七次，才將全部事主載離現場。直至晚上五時過後，各事主的口供才記錄完畢，要由警方供應膳食。

焦点 租界問題未明朗 英港政府難放心

華國鋒與鄧小平異口同聲地叫「香港投資人士可以放心」的一句話，實在未能令投資者，甚至英國政府、香港政府放得下心。

大家都在担憂同樣的一個問題：當一九九七年六月八日期滿之後，中國會不會收回新界租地？

英國政府和香港政府目前仍在憂心這個問題，是有很多跡象可以看出的。

香港輔政司姬達爵士於一月十、十一兩日，接受電台訪問，對租界問題的談話，就是英、港政府實在關心這個問題的一個明確表態，一個心理的眞實反映。

據報導，姬達爵士說：有關一九九七年新界租約期滿問題，時間上雖然仍有一段很長的距離，可是對在香港投資者來說時間就不算很長，它是「十分重要」的。

他續稱：不過，叫在香港的投資者放心這句話出自華某的口中，相信是曾經過深思熟慮的，另一方面，中共在本港亦不斷增加投資，便是最好的說明。

儘管如此，姬達爵士還透露，英國在未來十年，極可能尋求中共作出更明確的表示。

據透露，英政府需要的「明確表示」，是希望獲得法律上支持的。

這番話無疑地說：華某的話，暫且一信，不過我們仍會要求中共作出一個承諾，這個承諾必須不能推翻的。

投資者方面，不放心的態度更加明顯。據報導，一位中大講師指出，目前已有不少港資外調，移往別處投資。他特別透露在英商方面，這種情況尤見顯著。

資金外調，當然包含了多種因素，例如本港工資日漲、製品成本提高、地價高昂土地少、發展有限等等，都是其中因素，但租界問題的，令投資者不放心這一因素，是不可以隨便抹煞的。

即使近月來，商人接連宣佈在港投資的若干項龐大投資計劃，也都不能証明是投資者的信心，因爲在他們的如意算盤下，各項投資都是計劃在租界約滿之前，短期內收回理想本利的。換句話說，都屬於租界問題影響不大的投資。

如何鞏定自己的信心，使投資者放得下心？就是英、港政府急欲解決的問題，不過，在未來十年內，是否可將這問題解決得了？相信這是英、港政府一厢情願的「奢望」。

事實上，中共不會隨便對租界作出一個承諾，進一步說，就是不肯獨自決定這個問題。

所以英、港政府的想法，是一個「奢望」！其中因素，在下期再談。（鐵華）

德國寶馬新發明 汽車引擎可省油 男女謊言何者優 嬰兒催眠有佳音

德國寶馬汽車有限公司已發明了一部可節省汽油消耗的新汽車引擎。

該公司發言人於本月七日在倫敦時透露：該部能把汽車發動時用量減半的引擎，希望能在兩年內用於公共汽車上。

一部正常六個汽缸的寶馬引擎已被改良，使適應因爲要把汽缸全部發動是不需要的，例如在市鎮內行駛或在交通繁忙時駕車，司機轉動一波棍，即可省用三個汽缸。

×××

女性此男性是更佳的說謊者，這是公認的。

兩者心理學家花了幾年時間：做了一系列繁複的測驗後得到上述結論。

現在，女性們已向持有上述意見的人加以駁斥，她們指出：他們做了一個還更完善的測驗，去中駁那宗還天撒謊的人，以證明她們是清白且誠懇的。

但這測驗是否花了很長的時間去研究呢？

×××

在哥聖頓住的雲紐先生發現到家庭的噪音可使出生不久的嬰兒迅速酣睡。

雲紐發現這種催眠的音響類似兩個木浴桶在撞擊或磨擦產生的聲音，或像是那些眞空清潔器發出的嗡嗡聲。這些音響對他的八歲兒子謝菲利是甚佳的催眠音樂。

首先他將謝菲利的哭聲錄下去對於那些嘈雜的聲音然後重複播放很快，謝菲利便已投入了夢鄉。

事後卅歲的雲紐將此經驗介紹給鄰近的三十位太太應用，而她們也是得到同樣的效果。（文）

本港酒店業蓬勃，圖爲本港一間馳名國際的酒店夜間輝煌外貌。

酒店業前途光明 只要肯幹可出頭

[illegible]經過二十年來需求的不斷增長，香港酒店或旅館行業已發展成爲一項現代化的專業。

酒店業既然是一種專業，從事這一行業的人員，一般來說，都要由最下層的工作開始服勝，在工作中接受每一階段的訓練，從而吸收實際經驗，充實經營，服務和管理各方面的知識，按部就班，次第升遷。環顧目前香港許多一流酒店的經理和高級行政人員，不論中西人士，在投入這個行業的初期，都曾當過待應生，行李生，見習厨師，管房，接待員等起碼職務，經過一番苦幹，才獲得今天輝煌的成就。

根據香港酒店業商會所提供的資料指出，一名最下層的待應生，他將來進升的機會，可達到整個酒店餐廳的經理，一名管房員，更可升遷至酒店的行政人員。接待員又可成爲接待部的經理，相信祇要勤奮，前途應無可限量。

酒店的組織有如一副大機器，每個階層和每個部份都要緊密合作，每位員工都要配合整體組織定下來的方針，有紀律地執行分派下來的工作。在無數的員工中祇要有一個人脫離紀律，便會直接影響整個體系的聲譽。

槪括來說，酒店組織體系的主要部門包括客務部，餐務部，營業部，會計部，工程部等同的中西餐廳單位，酒吧，茶廳，宴會組，外賣組等。在這種組織下，着實爲有興趣從事酒店工作的青年，提供了許多就業的機會。

近年來的香港酒店業是以高水準的服務馳譽世界，香港酒店業商會現時擁有四十間組織完善的會員酒店，過去廿年，業務緊隨着香港旅遊業的發展而邁進，爲香港繁榮作出了相當巨大的貢獻。

目前，本港投身酒店行業的人士共一萬六千五百七十人，其中男性佔一萬二千三百五十八人，女性佔四千二百一十二人，而投身這行業的人不斷增加，七九年下半年在酒店內工作的人數，已比七八年多出近千人。

預料在未來兩年，本港將有六、七間嶄新的一流國際水準的酒店開張營業，屆時將需要爲數約五千名員工投入服務，即使現在，各酒店亦時常需要僱用新血，可見這一行業已爲本港年青的一代，創造了前景遠大光明的就業機會。（倫）

阿司匹靈不能亂服

阿司匹靈，雖然過去一直被人廣泛地定名爲是重要的藥品，亦是人們認爲最有功效的藥物之一，但實際並非人人可用。由於它的多種副作用，某些人或是處在某種狀況下，都不能亂服阿司匹靈，只有在醫生指導下始可小心服用。

在下面大多數的情況裡，一種名爲阿特美露佛（譯音）的藥可替代阿司匹靈治療頭痛和發熱。

△任何人現在或過去如患有胃潰瘍，傷風或內出血，忌用阿司匹靈。倘若你發覺到用阿司匹靈後月經血量增多，即改用阿司特美露佛或某些其它藥物，它可助治月經痛。

△不要用酒送阿司匹靈，酒精會更刺激由阿司匹靈所引起的同組織的刺激和增加內部出血。

△發熱的兒童，因嘔吐、痢疾或無法進食流質物體導致脫水時，千萬不要給他食阿司匹靈，除非醫生瞭解狀況介紹服食始可。

△倘若你常服用下列藥物：治關節炎的抗凝血強烈藥物，口服治糖尿病藥或是治痛風藥，都不可服阿司匹靈，除非你告訴醫生你會服何藥，醫生允許始可。

△除非得到內科醫師指示，婦人懷孕三個月後或產前一週忌服阿司匹靈。

△假如你是一千人中之二人患有對藥物有敏感反應時，不要服阿

中外古今

男士臭汗 煉製香水

香水是女士們最常用的美容品之一，可以吸引異性的注意力。近年男性用的美容品，也不讓女性專美，亦相繼問世。

男士們用香水，據說主要是爲了辟除身體發出的氣味。即汗氣與臭狐。不過專家卻持不同意見，認爲男士的體氣却極具吸引力，很多女性，對某種特殊的「體臭」有嗜痂之癖。

最近英國某大學一些研究人士宣稱，他們已成功地從男士的汗液中分離出一種化學物質，再將此等物質淨化提煉之後，可產生一種類似檀香的香味，他們準備將此種物質用來製成男性專用的香水。諭傳此等特殊之男性化裝品非常受到注意，多間著名的化裝品公司正欲爭取此產品的專利權，據他們預料此產品面世後，會有很好的銷售量。（許）

岑中良 不把玩笑當兒嬉 鑽研鍍金事有成 鮮花昆虫可久存

發明大王愛迪生有次在火車上做實驗，結果被人摑了一巴掌，耳朵也聾了。而岑中良與朋友躲在家中廚房研究如何將新鮮的蘭花鍍金，弄得妻子幾個月無法開火煮飯，被妻子罵了一頓，結果，他的事業如今進入了一個嶄新的階段，定單多到應接不暇。

並不是說，成功的人如非被人打成聾子就是被老婆痛罵，事情只是顯現出，努力的鑽研是成功的重要因素。

將新鮮的蘭花及活生生的動物鍍上一層金屬，是令人覺得驚訝的，加上這種鍍上去的金屬，是二十四K純金，以近日金價起落之大，那就更加令人矚目，所以岑中良的產品大量推出後，報章和電視台都加以報導。

岑中良說，懂得將新鮮花草及活的昆蟲電鍍，香港可能不止一人，但若論大規模生產，他相信就只有他的一家工廠。

不過，岑中良承認，他的產品並非新發明，早在十年前，他的朋友送了他一片鍍金的加拿大楓葉，他懷疑當時自己的憲覺說：「我覺得它很精緻，也在這時開始，我知道鍍業也可以電鍍，我當時想，這門生意可能大有可爲。」

這個念頭僅一閃而過，埋藏在他心裏十年，才因朋友間的玩笑，使之再冒出頭來。

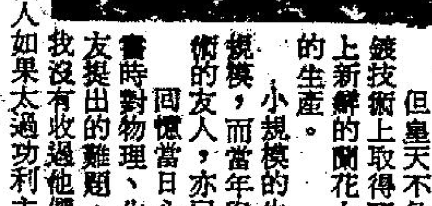

一九七三年前。岑中良的工廠是生產電機的，所謂電機，包括電鍍機、焊機、攝影燈等等，七三年時，股票市場風起雲湧，恒生指數後來漲至千七點，很多廠家將資金投入股市，若干相熟廠家向岑中良訂購機器後，甚至以自己公司的股票結賬。

股票大瀉的結果如何，大家都知道的了，岑中良也不幸當自己當了「大閘蟹」，他就在這個風潮中，蝕了「層半樓」。

七五年時，大局雖已安定下來，但「一節淡三墟」，電機廠的生意不如前，岑中良轉而用水晶膠作模，製成鍍銅的中國財神像行銷外國。

由於他轉行做電鍍，朋友就常拿些難題向他開玩笑，有人問他皮鞋可否電鍍？甚至有朋友拿隻香蕉問他可否鍍金？

對於一個做生意的人來說，朋友開玩笑，自不會認眞，寧願留多些時間去處理業務。但岑中良則不然。稍後，他即與一位志同道合的朋友開始爲電鍍上的困難去研究。

在七七年年初，他經過幾個月的時間，結果將一對玩具皮鞋電鍍成功。及是年年中，就有朋友要求他將其所種之蘭花鍍金。

蘭花的花瓣柔軟，受到高溫又易枯謝，要將之鍍金是格外的困難，岑中良在家與其朋友「躲」住廚房近三個月，日日爲了電鍍蘭花而煲水，結果引來太太的責罵。

但皇天不負有心人，結果，他在電鍍技術上取得了突破，成功地將黃金鍍上新鮮的蘭花上，同時亦展開了小規模的生產。

小規模的生產進展至今日就成了大規模，而當年與岑中良一起研究電鍍技術的友人，亦已回菲律賓去。

回憶當日心境，岑中良說：「我讀書時對物理、化學都很有興趣，所以朋友提出的難題，我自己有興趣去研究，我沒有收過他們任何費用。現時想起來，一個人如果太過功利主義，着實不是一件好事。」

除了蘭花外，昆蟲亦是他鍍金的對像，擺在面前的，筆在就見到有鍍金的「草龍」和捕自海洋的海馬。岑中良說：「如果你把它折斷，裏面是有血有肉的，鍍金的蘭花也一樣，把它折開，你會見到花瓣。」

「草龍」和海馬也可以鍍金，那人是否一樣可以鍍上眞金？岑中良的答案是肯定的。

假若埃及法老王時代能有這種鍍金術發明，相信法老王寧願將自己的遺體也鍍上純金，而不會被製成木乃伊。（呂成）

米雪乘暇南下巡迴演唱
與男友鬧意見嬌姐來港散心
阿倫在台片忙抽暇返港度歲

△米雪昨日獨個兒前往吉隆坡，預算在彼邦作爲期兩週的巡迴登台演唱。

米雪自從拍完了泰國片商投資的「玉鳳」後，暫時仍未有其他新片約在手，於是利用這段時間出外走埠登台演唱賺錢。

她暫時雖然沒有新片拍攝，但卻並不顯得怎樣清閑，經常要在片場出沒，由於她要負責照顧妹妹雪梨之故。

米雪認爲妹妹現時年紀尚輕，對電影圈中情形不甚清楚，恐怕因此而吃虧，於是便要負起監護妹妹的工作。

早些時傳出米雪將會加盟麗視的消息，昨日米雪對於這項傳說，沒有作正面答覆，祇謂：前些時雙方確曾有談及過合約上的問題，但仍未有結果。

△林鳳嬌日前從台灣來了香港，此次抵港，並非爲了拍戲，而係私人的旅遊性質。

據說：近期林鳳嬌的心情非常惡劣，由於她與其男朋友鍾君鬧翻之故，她的男友目前在台灣一間電視台任導播。

他們認識已有六年的時間，一直以來感情非常融洽，此次突然鬧翻，據稱：由於鍾君希望與林鳳嬌早日成婚，然而林鳳嬌則認爲一旦結婚之後，對她現時的演出工作是會產生影響，於是婉拒鍾君所提出的婚事，遂致雙方發生意見分歧。

林鳳嬌與其男友一致被圈中人士認爲匹配的一對，現在他們鬧翻，使人感到婉惜。

△阿倫昨日又趕往台灣，準備爲永外公司繼續拍戲，預算下月尚才返回香港，待農曆年過後才再往台灣拍戲。

現時阿倫在台灣眞算是一個忙人，由於現時他已有六部影片，包括永外公司的合約，及其他電影公司的片約在內，以現時情形，阿倫在台灣影圈已開始站穩起來。

基斯杜化李盛名之累
現實生活表演吸血
這位恐怖片明星卻是劍擊高手

·宗瑛·

基斯杜化李和他的太太合照

演吸血殭屍成名的基斯杜化李，在影迷的心目中，祇是在大銀幕上用他的一副獠牙，咬女主角的頸部作吸血狀，實際沒有喝血，但在實際生活，眞的有一次喝血，那一次是在德國巴伐利亞渡假，有人把一碟子血端過來給他喝。

基斯杜化李似乎不大願意被提起扮演「吸血殭屍」那個特力古拉爵士的角色的，他認爲這角色已成爲過去，他應該走一條較新的戲路，因此在近年來，他拍過幾種不同性格角色的電影，但他在無可奈何之下，眞的來一次飲血。

這件事說起來也嚇壞人，基斯杜化李是去一間小餐廳，欲一試地方風味的菜式。他在坐下不久，他開始見到一些奇怪及使他神經也不禁緊張起來的大餐，是一碗眞的鮮血。他說：

「他們一定相信我是特力古拉了，這個傳記人物在巴伐利亞，一定仍然是根深蒂固的。」

基斯杜化李坐在桌邊，看着那一個碗，而餐室東主面色大變，他似乎是很擔心的。

然後，停了片刻，基斯杜化李拿起那一個碗，放在唇邊，他鄭重地說：「我把它喝掉。」餐廳的氣氛立卽改變，在座的其他食客，鬆弛了下來。但這並非基斯杜化李，第一次在公衆場合嚇驚人。當他有一次拍恐怖片時，面孔還有很濃的化裝。

因爲扮演鬼怪，化裝是要幾小時完成的，既是濃抹，不易洗掉，當他停止拍片，前赴吃午餐時，與其他的演員，前赴一處河邊餐廳，面孔還是那些嚇驚人的化裝。

基斯杜化李平靜地坐在桌邊，向河邊眺望，一艘怪艇幾乎撞向岸邊，然後許多艘划艇，在河中心停下來。全部在艇上的人，向他凝視，不相信有一個鬼怪白晝出現。

他馬上知道那些人是看一個鬼怪吃三文治。基斯杜化李過去不祇演吸血殭屍的，拍過「三劍客大顯神通」，那一次是受了利劍的刺傷，在膝部下面有一處腫塊。劍擊片也是拍過兩三部，他過去曾與格力哥利柏，拍過「鐵血船長」，他是飾演西班牙船長，船被對方奪去，與格力哥利柏比劍，大顯身手，但不過成績欠佳。

他是深悉劍擊術的，在幾部片內曾發揮他的劍擊技術，他說常在銀幕上看見兩人比劍，相距太近，這是不切實際的，他在片內極力與對方的距離拉遠。

但他設法走更新的戲路，他拍「阿拉伯冒險記」，又是扮演一個邪惡的角色。他更扮兩個不同的角色，一個是無情的酋長，另一個是仁慈的人物。扮相兇惡古怪。

他有意消除使他成名的「吸血殭屍」的角色及印象，然而最初他幾乎沒有機會扮演吸血殭屍。基斯杜化李是準備做商人的，無意打入銀壇，但有一個朋友叫他做電影臨記。

這個六英尺七寸高的年靑演員，迅速地獲得進展，終於扮演吸血殭屍，世界知名，很多女人寫信給他，表示對他仰慕，甚至奇怪的宗教，邀請他去參加古怪的儀式。

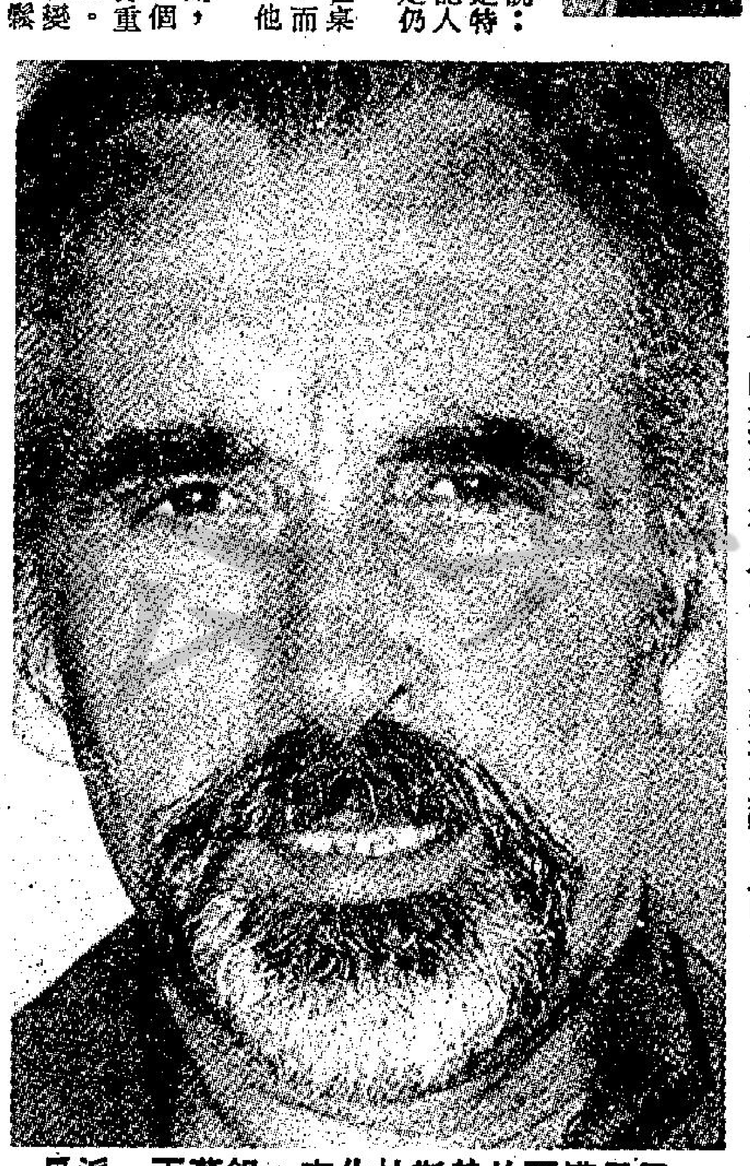
于思滿面的基斯杜化李，銀幕下一派長者風度，那裡有半點恐怖感！

張德蘭改名走運
她說不怕精神有壓力
這正是促進向上因素

·百合花·

改名叫張德蘭的張圓圓是本地樂壇奇葩，而且越來越受到歌迷的歡迎。

「圓圓，好似永遠都給人小孩子感覺，因此我改名，表示大個女。」張德蘭淺笑的說她把用了十多年的名字更改，而德蘭，既是她的聖名，好叫，又是一種幸運的象徵。

「我十分喜歡現在的名字，因爲它給我的事業帶來了光明和好運。」正如小孩子樣的她，現在已是個亭亭玉立的少女，並且張德蘭的名字，凡是留意本地流行樂壇動態的人，都知她是怎樣出色的歌手。

「張德蘭，妳的歌，一般都帶有些憂鬱氣息，有沒有考慮向旋律較爲强勁方面嘗試。」筆者

[illegible]不過[illegible]知道自己的歌唱路線，跟旋律較抒[illegible]

張德蘭能夠異軍突起，竄紅樂壇，她有成功的因素，自是不言而喻，世界上絕對沒有僥倖成功的事兒。

「我們記得你以前是擅唱英文歌的，有沒有打算灌錄英文歌。」筆者又問她。

張德蘭的微笑仍然掛在嘴角。

「那一種語言的歌都有優點，祇不過日前歌迷喜歡粵語歌曲多過英文歌，我也適應潮流，以唱中文歌曲爲主。」她從小已在娛樂圈跑，因此張德蘭知道歌迷的口味十分重要，跟着潮流走，必然不會吃虧。

不過張德蘭雖然唱歌的歌齡比之很多歌星還深，但她給人的印象，依然是一朵未經受污泥沾染的花朵，不會故作態度抬高自己。她無論外型和年紀，都祇是個大女孩而已。

「你最喜歡那首歌呢！」筆者轉轉話題的問張德蘭。

「若果眞正挑選，我可以說沒有一首感到眞正正的滿意。祇有『茫茫路』較爲喜歡。」

張德蘭屈指算來，近年來出版的歌曲，不下數十首，其中有不少是位居流行曲龍虎榜冠軍歌曲，而她反而沒有感到高興，這也許是成功者的共同心聲。

「有這樣多的歌上榜，心理壓力大不大？」

「那當然啦。」張德蘭說：「每次唱一首歌，心裡都怕不被人接受。就算不能超過以往成就，但起碼要求保持水準，這種心理負擔，越來越加重。」她坦然的說出心底話。

無可否認，張德蘭的抒情歌，一般人已成了她的知音，所以每次當張德蘭一首新歌上市，就得獎，她的思想負擔又不期然增加了，或者這種負擔，也是激勵着張德蘭百尺竿頭，再創成績的一種精神壓力。

「我願意接受這種的壓力，我更相信沒有了這種壓力的存在，或者不會有進步。」張德蘭輕輕撥弄結他，隨着結他發出的音符，吐露心裡的話。

影視傳真

陳德華

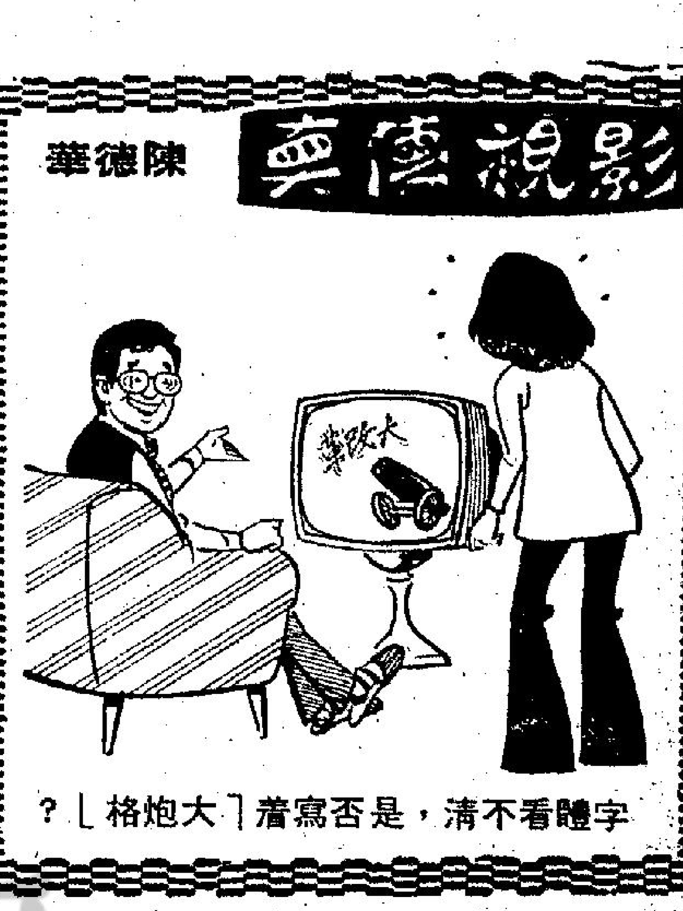
字體看不清，是否寫着「大炮格」？

風雲取材較現實
談其中兩個角色

亦彈亦讚 ·悠悠·

受過「抉擇」的失敗教訓，鄭世孝再搞「風雲」，這次對他只許成功的了，否則他在無綫難站穩腳步。

從播映了幾集的「風雲」看來，若在後能保持水準，鄭世孝就可以鬆一口氣。

該劇題材自市區搬到鄉村，不再偏處於那些家庭與家庭之間的是非恩怨，較爲新鮮。

今天香港郊區的確面目大變，隨着人口增加，政府不斷向郊區發展，「風雲」抓住這個相當現實的題材，似乎較之那已過去了三十年的離亂故事，更會使觀衆有親切感，尤其是年靑一代。

「風雲」中的黃杏秀相當突出，個子嬌小的她，扮演女學生角色更易討好，若化裝再淡一些，造型就更貼切角色身份。她暗戀任達華的少女情懷，演出可圈可點，又好的是不故意作天眞爛漫狀，恰如其份。

馮寶寶的富家小姐，使嫌誇張一些，也許是劇本的錯，使她的「傲」表現於不是適當的時候。

張慕蓮很懂自愛
突然牽涉成緋聞主角
她大吐苦水請求澄淸

銀壇掠影

無綫藝員張慕蓮突然被牽涉入徐少强夫婦之間，變成桃色新聞的女主角，雖然她是較爲愛出風頭的小姑娘，不過，這種新聞，不出風頭也罷。

她一看見我便大吐苦水：「我無端端成爲新聞人物，眞的寃枉啊！給我澄淸一下吧！我不知道該怎樣向記者們解釋！」

張慕蓮與徐少强之接觸，是拍思遠公司的一部新片，不過，好友們都紛紛向她勸告，千萬勿搭上徐少强，她亦小心翼翼的聽說這句話，不時的警惕着自己。

不料到，事情還是扯到她頭上來。

張慕蓮突然記起一件事，令她「懷疑」是否遭人「作弄」了。那是她與關聰合作拍一場鬧情戲後，居然鬧其大浪，更聲言要力追張慕蓮，甚至向她表示，與女友鄭麗芳的感情已告一段落。

十八、九歲的姑娘自會芳心大動，接受關聰之邀約，逛街追遙，約會兩次之後，張慕蓮的媽咪接到電話，指她的女兒不應奪人所愛，……還有一大堆甚不客氣的說話。

張母自然勸女兒千萬別太傻，張慕蓮也就漸次疏遠關聰，但小妮子對關聰卻甚具好感，也很關心他的一切。

未幾，她便被介入徐少强夫婦之間，所以她說：「不知道會否是她有意害我，唉，我眞的不想有這種消息出現。」

張慕蓮雖然初出道不久，卻懂得自愛，就算製造新聞，也不會找這種話題，要成名是人人都有的，張慕蓮這種想法實不爲過！

加上無綫對她也很不錯，剛拍完「名劍風流」，便又安排她在「風雲」中演出，故張慕蓮更懂得珍惜自己的。

娛樂圈

馮淬帆不喜應酬
愛情事業兩緊張

銀色手記

人稱「阿緊」的馮淬帆，他這個綽號從字面上解釋，想當然是「緊張」之意，卻原來表錯了情！

那天還是無意之中問「阿緊」：

「大家都叫你阿緊，是不是眞的你對甚麼都很緊張，所以給大家叫開來呢？」

「根本不是這個意思。」馮淬帆說，「是有人將我的小名叫歪了音變成的。」

「你的小名叫甚麼？」

「家人叫我阿覲。唸歪一點，『覲』和『緊』就差不多了。我才不喜歡這個『緊』，一年到晚『緊緊聲』，意思眞不好，想發達都難啦！」

阿緊已不否認和甘慶瑜拍拖，而且從語氣裡聽得出來，他們的感情漸進佳境，如沒有甚麼突然變化，他們會進一步唱其「鸞鳳和鳴」了。

看來他們都很欣賞與了解彼此的性格，阿緊說：

「我和她的個性有一個共通點，就是不喜歡應酬，寧願就在家裡。」

「但你們偏偏是吃這行飯，不能避免要應酬一些人，不就吃虧了嗎？」

「明知可能會得罪人，有時也沒辦法。我知道自己性格衝動一些，現在可已經收斂好多了。我壞在對有些事情實在看不過眼，特別討厭那些勢利眼與太過現實的人，我就按不住脾氣。」

阿緊與嘉禾簽了兩部導演片約，祇是運氣欠佳，原定開拍的一部動作片，不知如何又擱下來，他搖頭一笑說：

製片家有信心
李麗麗片約多

中國景·行業

李麗麗本月廿七日，應邀飛赴台灣拍攝新片。

李麗麗透露：最近一段日子，製片家頻頻邀她簽約，短期內，便接了七、八部新片之多，雖然她的片酬，已作調整，但是，製片家仍然接踵而至。

李麗麗笑說，這都是拜成龍的「師弟出馬」之賜。

由於製片家對成龍的「師弟出馬」，有無比的信心，認爲該片推出，一定能夠創出比「醉拳」更高的票房紀錄。李麗麗爲「師弟出馬」女主角，很容易一下子變成千萬女星，屆時，莫講她的片酬，定必有如火箭般飛漲，即使願意照片酬請她，亦很難有期。

製片家們都是頭腦精明之人，祇要有利可圖，他們是絕對不會輕易放過的，最好的辦法就是在她的新片尙未推出之前，先行與她簽約，屆時，唔憂她不肯接片了。

李麗麗此赴大台，大約十餘日，她表示：無論如何，也要返回香港，與男友團年。

瓊瑤捧出兩新人
呂娉菱與朱海玲

圖右爲呂娉菱，圖左爲朱海玲

【本報駐台記者司馬芬專稿】女作家瓊瑤與平鑫濤聯合主持的「巨星電影公司」，近日在台又發掘了兩位新人，準備全力培植，有計劃的要她們很快走紅。

瓊瑤在台灣是位很紅的文藝片製片人，她的出品，一向受到年輕影迷的重視，因而這次她發掘兩位新人，也格外惹人注意。

瓊瑤曾在台北舉行記者會，介紹這兩位新人與新聞界見面，兩位新人予人印象是：淸秀可人，活潑可愛，加上有瓊瑤全力培植，一定會有前途。

倆位新人是呂娉菱與朱海玲。

呂娉菱今年十八歲，出身書香世家，其父呂三民，現在是台北民族晚報綜藝版的主任，她是河北宛平人，曾在中國文化學院音樂系國樂科肄業，後來又入香港中文大學音樂學院深造，唯爲了拍電影，放棄了求學。她從小就學鋼琴，練了十二年，另跟名音樂家王正平老師學了七年琵琶，民國六十三年及六十七年，曾獲台灣地區音樂比賽第一名。

呂娉菱是十足的玉女型，氣質淸新，瓊瑤與她簽了三年合約，每年拍三部，新片正在爲她準備中。

朱海玲今年僅有十八歲，本是一位活潑可愛的電視廣告明星，很多公司都想爭取她，結果她選擇了巨星公司，她這樣做，當然是仰慕瓊瑤在台灣的名氣。

瓊瑤與她也簽了三年合約，每年拍三部，目前她在爲巨星拍「金盞花」，演一個不食人間煙火，潔塵不染而不懂事的小仙女，演來非常稱職，頗受此片導演劉立立讚賞。朱海玲有歌唱天才，二月間將赴日深造，不過她學音樂並不影響她拍戲，祇要瓊瑤有戲要她拍，隨時可以回台。

呂娉菱與朱海玲，都是幸運之星，因爲瓊瑤很少培植新人，以她在台的名氣，祇要她肯培植，是無不走紅的。

中島由多加化弱爲强
原本是會習柔道

明星與我 依達

香港影迷最熟悉的日本女星，是山口百惠與栗原小卷，但在日本，還有一個中島由多加是與上述兩人齊名的，自從演過「貨車小子」這部賣座片之後，已有「東映之寶」的稱號。

去年日本電影展在港舉行時，中島由多加曾代表東映公司來港亮相，那種楚楚可憐的纖弱美，給香港人留下深刻印像。又由於她臉龐秀麗，身段苗條，肌膚勝雪，驟眼看來有點像國語片明星胡茵夢，因此大家也稱之爲「日本胡茵夢」。

今年剛舉行過的香港日本電影展，中島由多加沒有來，但她主演的喜劇「貨車小子」則已排於下月初在港公映，在這部片中，她演一個身世可憐的餐廳女侍應，溫柔婉順，我見猶憐，與片中另一女主角的豪放巴辣，恰成强烈的對照。

原來，中島由多加在唸大學時，是游泳健將與網球好手，也練習過柔道。她給人纖弱的印像，祇因她有倒吊梨子形的臉龐與小巧的鼻樑與咀唇；不過她的一雙眼睛卻是挺大的，這樣襯托起來，就更覺得她稚嫩，需要保護。

年前，中島由多加十八歲時，當選爲日本小姐，代表參加「太平洋小姐」選美會，雖然這次沒有當上太平洋小姐，卻因此被日本影視界賞識，很快便走紅，成爲影視兩忙的女星。她主演過多部電影，照她自己意見，認爲最滿意的一部，是「貨車小子」。

可是，最近中島由多加在她主演的新片「赤籠演士」中，她忽然改變了一向所演的柔弱純情戲路，扮演一個身手矯健的女密探，演來英氣迫人，使人眞不敢相信她就是中島由多加。這又證明這位靚女的戲路，也可以「化弱爲强」。

拍武俠片雖辛苦
林國雄說夠刺激

眼睛是靈魂之窗，林國雄雖然稱不得美男子，但，「叉燒」的一對眸子確實長得很美，認識林國雄的人，相信都會同意吧！

林國雄在「怒劍鳴」演的范秋生一角，這雖是他首次在武俠劇挑大樑，但演來卻是中規中矩，由於他的武功還未到家（目前劇情發展），而他又偏偏到處闖禍，幸而林國雄扮演的范秋生「一世夠運」，每當他闖下彌天大禍時，很快又遇上高手，逢凶化吉。

問林國雄對於拍武俠劇感受如何？

「刺激得很，也令我的體魄鍛鍊得更好。」林國雄搔了搔頭皮聳聳肩續道：「不過，有時飽嘗皮肉之苦也在所不免呢！」

叉燒的話沒有說錯，筆者昨日目睹他拍演的一幕與龍虎武師打鬥場面時，數度變作倒地葫蘆的苦頭，眞替他難過。圖爲林國雄的戲裝。

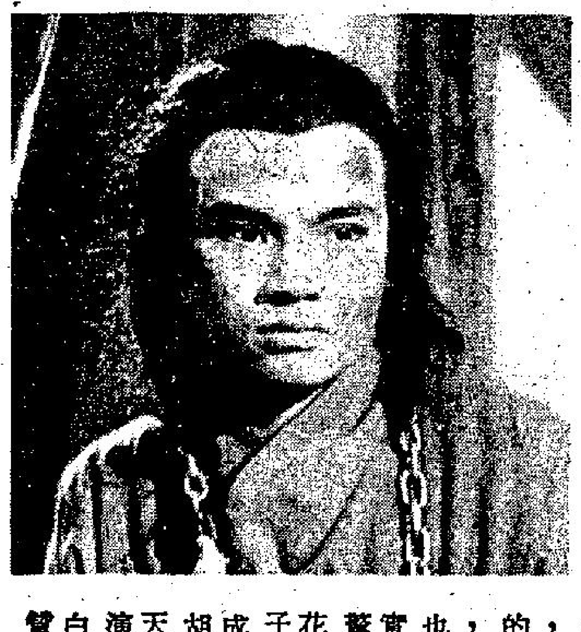

尖端人物胡慧中
打扮卻樸素平實

胡慧中獨具的秀氣，在台灣電影界中，早已受到矚目。她自從「歡顏」一片走紅，許多人都包圍着她，認爲她的靈氣與秀氣，都是未來的一顆巨星。她本是一個大學生，但一經登銀幕，就已經不同凡響。去年的時候，她曾去雲門看舞、聽民歌，許多的文化活動，胡慧中都已經常出現。中影的明驥總經理，早就很賞識胡慧中，邀她出任「皇天后土」的女主角，她自己也很感興奮，認爲能夠出任該片女角，實在是項榮耀。現在台灣的文藝片，將會因胡慧中的出現，有如打了一支强心針，給帶來了更多的繁榮。

胡慧中雖然靑春、活潑，是時代天驕的人物，她的打扮，不過也很樸素，事實，從不故作驚人，打扮成花枝招展的樣子，這是她成功的一面。胡慧中在「皇天后土」中的演出，也極得自景瑞對她的贊揚。

（圖爲胡慧中在「皇天后土」中一鏡頭。）

驚心動魄的劫案片

一部橋段精彩，動作多於一切的劫案片將行推出，特技場面特多，幕幕驚心動魄，這片名叫「械劫鑽石場」，圖爲該片中一幕驚險戲。

今日電視節目

麗的第一台

- .15 好戲連場：㊀「父之過」李小龍、小麒麟主演 ㊁「天仙配」陳楚惠、陳麗麗主演
- .00 追蹤
- .00 下午茶（婦女節目）
- .30 奇女子
- .30 麗日仔時間
- .00 大地女兒
- .25 節目介紹
- .30 獅子山下精選
- .30 新聞報導
- 7.50 事告
- 8.00 怒劍鳴
- 9.00 麗的劇場：大白鯊
- 10.00 貓頭鷹時間
- .30 當年今日
- .33 新聞天氣及經濟行情報導
- 11.00 賽馬結果
- 11.45 特警雙雄

（明日節目）

- .00 早晨新聞節目
- .00 節目介紹
- .00 午間新聞
- .15 好戲連場

麗的第二台

- .00 麗日仔時間
- .00 新聞摘要
- .05 生活的旋律
- .30 太太要結婚
- .00 英語片
- .25 當年今日
- .30 新聞及天氣報告
- .00 世界政壇巨人錄（中文字幕）
- .30 大丈夫小神探（中文字幕）
- .30 週三名片「福爾摩斯智擒國際大盜」羅渣摩亞主演（中文字幕）
- 11.20 新聞報導
- 11.30 家能樂

無綫翡翠台

- 1.15 吾妻十八歲
- 1.45 午間電影欣賞「冷桃源」白燕主演
- 3.30 大亨
- 4.30 飛鷹一號
- 5.00 世界童話集
- 5.30 跳飛機
- 6.00 淘氣學生妹
- 6.30 新聞及天氣報導
- 7.00 事告
- 7.05 「翡翠劇場」之「風雲」
- 8.00 「名劍風流」
- 9.00 「歡樂今宵」
- 10.30 新聞簡報
- 10.40 電影龍虎榜「警匪大決戰」寶拿臣主演
- 12.30 特警神探
- 1.30 國語長片「濟公傳」洪波主演

（明日節目）

- 8.00 四眼神探
- 9.00 粵語長片「金骷髏」蕭芳芳主演
- 10.30 神勇法醫官
- 11.30 科學展望
- 12.00 射鵰英雄傳
- 1.00 午間新聞
- 1.15 吾妻十八歲

無綫明珠台

- 4.00 芝麻街
- 5.00 新聞簡報
- 5.05 卡通片
- 5.30 英語片
- 5.40 英語片
- 6.10 科學展望
- 6.35 歡樂靑春
- 7.00 新聞及天氣報導
- 7.30 英語片
- 8.30 總督足球大賽
- 9.30 「明珠九點半」電視網W.R.B.
- 10.30 焦點
- 11.00 最後新聞報導
- 11.10 英語片

體育

圈中人語

總督盃複賽東昇想提前打 南華自己顧自己答覆唔肯

何新華下山是否放人南華考慮中

由於我國木蘭女決不來港演出，加山有意讓出本週日加山對海蜂場地給予作爲總督盃複賽之用，最爲適合是由南華對東昇一仗提前本週日舉行。同時，明日東昇對加山一仗亦擬申請改期，但南華認爲賽期早已排定，決不同意將總督盃複賽一仗提前舉行。

東昇負責人張志威昨晚曾致電與南華聯絡，張氏認爲：由於加山已答允讓出本週日場地，故而要求南華同意提前舉行，並準備今日入信中請明日對加山一仗押後舉行，可惜南華不同意，因此所有一切賽程依照原編定日期舉行。

南華教練吳偉文在今早晨操時表示：足總編定賽程是不容易任意更改。何況，南華陣中有不少傷兵，如果總督盃複賽提前舉行，對南華實百害而無有利。

今晨南華操練時，除門將何容興因病及何新華未有參加之外，餘外各球員均有參加，對東昇一仗受傷的尹志强，雖然傷勢已在康復中，但發力時仍有隱痛，因此只有獨自一人作體力操練，未有跟隨大隊分隊練習。

教練吳偉文表示：雖然東昇負責張志威擬提前週日舉行，是屬于一個好建議，惟是南華希望給予陣中傷兵有多數天時間休息及治理，故不同意這場比賽提前本週日舉行。（查理士）

南華中場球員何新華極有可能在中途下山，轉投升班馬寶路華。

這位在本季由東方轉投南華的著名中場球員，在最近已經沒有參加南華操練，並且已向會方提出，希望轉換環境。

何新華以往一直是以球隊重心人物，在東方、精工都祇是由他以一腳直綫波傳交予隊友就完成責任，但南華已有梁能仁是球隊重心人物，而且在季初時因爲陳懷偉、梁能仁及何新華組成的中場綫搶截力弱，因此南華需要改變踢法，至最近才發覺改踢四四二最適合，不過該四位中場人選卻是梁能仁、黃國安、王展健及葉志强，何新華在正選上也無份，何新華認爲在南華是吃力不討好，所以希望能轉會。

寶路華本季一直無法獲得一位具領導才能的球員在中場策劃攻勢，何新華是頗適合的人選，而且該隊已準備放棄奴城基，看來是有意更換球員。

今屆上山加盟南華的中場球員何新華，最近獲得寶路華垂青，擬下山投効，是否得到放人日內決定。

加强新春備戰紅星隊 香港脚今午恢復操練

體壇雜聞

奪得「省港盃」冠軍的香港隊，今日下午四時半將在跑馬地恢復操練。

據教練陳融章表示：通知今日參加操練的共有廿名球員，除十九名曾赴廣州參加「省港盃」第二回合比賽的球員外，尚有請假而沒有赴穗作賽的區永雄。此外，退出的球員包括李桂雄，尹志强、馮志明，以及最早退出的鄭國根、施建熙等暫不作通知，只待日後由港隊領隊或遴選小組決定。

陳教練指出目前離「賀歲波時間不遠，集訓乃以組織合作爲主，大致上暫時以踢「省港盃」的陣容，相信球員經過合作，只要能保持得好應有表現。唯最主要的是應付世界盃外圍賽，雖然較爲長遠，唯如此重要的賽事，有一個長遠的計劃是應該的。

但目前港隊的具體計劃如何，他本人未洞悉足總的意思，只有待領隊給予暗示而已。另外較多困難的仍然是場地及時間問題，較爲合適集訓的掃桿埔球場借用並非容易，因此相信大多數時間只能在跑馬地操練，時間方面亦有待足總指示，目前難肯定是否每週操一課。

他指出教練問題並非重要。如果足總安排集訓時間及條件好，這是決定成績之因素。

陳融章又認爲目前港隊人腳並非最完善者，唯補選方面，亦只是足總的意見而已。

據香港隊兩名領隊均表示，港隊補選問題將與教練研究後始決定。

中共有意搵笨 辦邀請賽冇講戲金

【本報訊】本港足總昨收到中共足協來函，邀請香港派隊參加六月下半月在廣州或上海國際足球友誼邀請賽。

中共足協在一月十七日發出的邀請信謂，該足協有意在今年六月十五至三十日期間在上海或廣州舉行「國際足球邀請賽」，邀請英國、西德、法國、阿根廷、荷蘭、波蘭、羅馬尼亞、南斯拉夫、日本及香港派出一隊參加，而中共則派出兩隊。

主辦當局將負責招待每隊十八名球員及四名職員共二十二人的食宿及當地交通。但機費須自行負責，中共足協祇負責隨隊的球証來回機票，而中共足協亦無提及戲金或零用金等條件。

雖然中共足協向該些歐美足球强國發出邀請信，但彼等派隊參加的機會不高，因爲六月間有歐洲國家盃足球決賽週在義大利舉行，英、義、西德等俱打入八强，肯定不會派出國家隊前往。

不過本港足總一向對於中共主辦的賽事十分支持，預料今次將會以備戰八二年世界盃外圍賽，打熱身賽的理由派出港隊參加。

中共足協限定各地足總必須在五月一日前報名，在六月一日前寄出球隊資料。（太陽神）

甲組聯賽現在各隊成績

隊名	賽	勝	和	負	得球	失球	積分
愉園	十二	九	二	一	廿五	八	二十
精工	十	九	一	〇	廿五	八	十九
寶路華	十三	六	三	四	十六	九	十五
東方	十二	五	五	二	十六	十二	十五
東昇	十二	六	一	五	廿一	廿三	十三
南華	十二	四	三	五	十三	十	十一
駒騰	十二	四	三	五	十三	十三	十一
海蜂	十二	四	二	六	十一	十五	十
港會	十二	三	三	六	十二	十八	九
加山	十二	三	三	六	十	十九	九
元朗	十一	二	三	六	十	十七	七
市政	十二	一	一	十	五	廿二	三

港會爆冷門增加兩分 造成護級形勢大混亂

場邊人語

港會整隊落力 海蜂無射門脚

港會昨晚以一比零勝海蜂，在甲組足球聯賽積分表上已增至九分，且以球率壓倒加山，排在第九位。昨仗的戰果，已使聯賽護級變成「禾雀亂飛」之勢，元朗、加山、海蜂已遭受降班威脅，南華亦已受到壓力，駒騰亦急須爭取積分，港會昨晚取得全兩分，已有六隊捲入「護級漩渦」，目前，市政已被看作降班之「膽」，將來那隊成爲「配腳」？須經一番劇烈爭逐，「護級大戰」，以後不斷爆發。

到港會場看這場護級戰的觀衆祇得三百零三人，門劵收入一千五百十五元，雖然入場人數不多，但港會的「擁躉」替己隊打氣加油的叫聲，此起彼落，使本來冷落的場面，平添熱鬧氣氛，預備組港會勝五比零。

海蜂昨役佔較多攻勢，惟面對港會的緊密防守，無所施其技，翼鋒每帶多兩步，中場球員的輸送「放波」太慢，攻勢常被對方切斷，陷於有攻勢而不切實際，上半場十九分鐘施維山的一次攻門，爲韋特文所拒，一分鐘後，何錦培回傳，蔡滿祥由右邊推入禁區，成單刀赴會之勢，惟起脚射門時，而被韋特文用脚將球門出，到十二分鐘，施維山射門中柱彈出，以致未能獲得入球，「幸運之神」的戲弄，亦爲海蜂及後輸波的原因。

由於海蜂搶攻，守衛出而助攻，每陷於後防空虛，港會有突擊的機會，上半場三十分鐘，哥度由後防傳出一個「過頭波」，雷爾由右邊接應，單騎直進，在狹窄角度射門，幸而孔憲恩沒收皮球，惟港會的快捷出擊，確頗有威脅，四十分鐘，文錦棠侵犯和拉，致被記名，上半場雙方「交白卷」。

換邊後僅五分鐘，雷爾傳中，雲基特將球帶至左輪角射門，文錦棠門球，改變了方向，皮球彈中孔憲恩脚部入網，鄧兆明回防將球鈎出，但整個皮球已入球門白界內，港會獲得奠定勝局的一球。

海蜂輸波後，全力反攻，港會全軍退守，海蜂此際陽來帶亂，攻勢法被港會破壞。廿四分鐘，胡輝明由右邊傳中，助攻的蔡滿祥離門七碼在無人看管下射門，但畢竟是「後衛脚」，皮球越楣而過。失却扳平機會，結果海蜂以一球飲恨終場。

港會昨役，中場球員小麥（麥約翰）的控球功夫及其傳送，常能將球送給隊友脚下，雷爾復出，鋒線的突擊威脅亦增强，馬先尼坐鎮中堅，宛似擎天一柱，而港會守衛盯人緊出脚快一步，亦使海蜂難越雷池半步。（文玲）

海蜂昨仗前鋒施維山（右）一次盤過港會守衛哥度（左二）後，卻被他勾跌倒地情形。（本報記者張榮光攝）

籃球圈

均安青年會爭奪「后座」

籃球聯賽男子甲組兩場單循環制比賽及女子組六强單循環制決賽，現正在進行中，甲一組祇賽過十一場，形勢仍未明朗，且因本屆各隊實力較爲接近，預料今後有劇烈爭奪，甲二組南青已成「一枝獨秀」，奪取本屆冠軍，來屆升上甲一組的呼聲甚高。女子組爲均安、青年會爭奪「后座」的局面，悠悠、大同爭奪季軍。

男子甲一組，藍合、均安仍保持長勝紀錄，上屆甲二組冠軍升班的藍合，三戰三捷，上屆甲一組亞軍及男子組銀牌冠軍均安，則爲兩戰兩勝，惟因球員已有變動，兩仗均爲小勝，僑聯、青年會、東海三隊朝氣蓬勃，消防兵力亦增强，但上屆甲一組冠軍警察及季軍南華，本屆出賽以來，球員仍未操起狀態，以致兩戰皆北。希望能及時催起，打開勝利之門。照藍聯已編定的近期賽程，二月五日消防對僑聯，青年會對東海，七日藍合對均安，十一日南華對消防，各仗預料將有劇烈爭持，惟甲一組全部比賽爲廿八場，除已賽十一場及編定賽期的四場外，尚有十三場比賽仍待繼續編排，目前推測該組形勢，似尚言之過早。

甲二組單循環制比賽亦爲廿八場，現已賽過十九場，南青大戰未逢敵手，以十二分高踞首席，本月十一日對自力，照理南青可順利過關，而完成七戰全勝升班，上屆乙組冠軍升班的傑志，大戰五勝一敗得十一分，尚有對福建一仗仍未編賽期，如南青稍有差池，傑志仍有重賽爭霸的機會，不過，南青曾以十六分贏傑志，看來甲二組冠軍不致出現冷脚。現時已勝兩場的，有自力、福建、友邦這三隊，已與錦標無緣，惟亦不受降班威脅，青年與荃灣均僅曾一勝，仍須爭取再捷，以求穩定甲組地位，公民五戰皆北，降班危機最大，除非分戰荃灣、福建兩仗能夠勝回一場，才可望有轉機，甲一組未賽九場，除了南華對自力爲冠軍決定性賽事外，已排定賽期的五仗明日友邦對荃灣，下月二日自力對荃灣，五日公民對荃灣，七日友邦對福建，十一日福建對青年，公民與荃灣相逢，爲護級大戰，荃灣倘能繼擊敗福建之後，再勝一仗，則大局定矣。至於青年亦決心向福建搶分，未編賽期的三場，爲友邦對公民，青年對荃灣，傑志對福建。

女子組六强決賽，採單循環制，全部爲十五場，已賽過八場，青年會三戰全勝，均安兩戰兩捷，爲女子組的長勝軍，已成爲爭霸的兩枝勁旅，悠悠於決賽週表現甚佳，大同亦有佳作，均有力爭奪季軍，下月三日兩隊初逢，將可決定誰打入三甲。愉園、安青在決賽週仍未打開勝利之門，兩隊於下月七日相逢，看誰可擺脫「六强之末」，安青明晚對大同，恐難重演分組賽以一分僅勝的戰績，下月二日，青年會亦可輕取安青。未編賽

甲一組	賽	勝	負	積分
藍合	三	三	〇	六
青年會	四	二	二	六
僑聯	三	二	一	五
均安	二	二	〇	四
消防	三	一	二	四
東海	三	一	二	四
警察	二	〇	二	二
南華	二	〇	二	二

甲二組	賽	勝	負	積分
南青	六	六	〇	十二
傑志	六	五	一	十一
自力	五	二	三	七
福建	四	二	二	六
青年	五	一	四	六
友邦	四	二	二	五
公民	五	〇	五	五
荃灣	三	一	二	四

附註：友邦因對南青一仗被判棄權，照國際藍球規則，比賽勝者得兩分，敗者一分，棄權零分，故其積分如上。

女子組	賽	勝	負	積分
青年會	三	三	〇	六
悠悠	四	二	二	六
均安	二	二	〇	四
大同	二	一	一	三
愉園	三	〇	三	三
安青	二	〇	二	二

（文玲）

農曆新年兩仗賀歲波 派出港聯及港選迎戰

【本報訊】足總昨午舉行緊急執委會，安排猴年農曆新年賀歲波，結果排定聯賽選手隊在年初一（二月十六日）打頭陣，迎戰南斯拉夫紅星隊，香港隊在年初三（十八日）作壓軸演出。

兩仗門票收費一律，對號位三十元，對號位看台兩翼二十五元，東中看台二十五元，兩翼看台二十元，南看台十元。

該兩仗俱是打日波，下午三時半開賽，初一有兩場序幕戰，乙丙組聯隊對青年軍，足總執委隊對香港女子隊，次仗祇有乙丙組聯隊對青年軍一場序幕戰。

聯賽選手隊領隊陳瑞琴、梅應春，香港隊領隊霍震霆、周殿銘，霍、周兩人並被委任爲港隊至本季尾。

該兩場賀歲波本地球員的入選費是三百元，出場費三百元，和波三百元，贏波獎金六百元。

緊急執委會並授命遴選小組盡速遴選聯賽選手隊，並且將香港隊補選至二十三人。

埠際賽定於十八日（年初三）舉行，地點稍後公佈；紅星隊留港期間下榻利園。

在昨晚會議上並批准駒騰申請在三月三十日主辦日本讀賣足球隊在大球場比賽。

另外通過派秘書余植深參加四月一日至九日亞洲足協在吉隆坡舉行的秘書講座。

世界足球

「歐洲國家盃」決賽 英比之戰在義舉行

據法新社外電消息報導，歐洲國家盃八强決賽週賽事，英國對比利時將於本年六月十二日在義大利都靈舉行。

英國另外兩場賽事分於六月十五日在都靈對義大利，十八日在拿不列斯對西班牙，玆將歐洲國家盃賽秩序分列如下：

六月（十一日第一組）：捷克對西德（羅馬）；希臘對荷蘭（拿不列斯）。

六月十二日（第二組）：比利時對英國（都靈）；西班牙對義大利（米蘭）。

六月十四日（第一組）：西德對荷蘭（拿不列斯）；捷克對希臘（羅馬）。

六月十五日（第二組）：西班牙對比利時（米蘭）；義大利對英國（都靈）。

六月十七日（第一組）：捷克對荷蘭（米蘭）；西德對希臘（都靈）。

六月十八日（第二組）：西班牙對英國（拿不列斯）；義大利對比利時（羅馬）。

六月廿一日季軍爭奪戰，在羅馬舉行。

六月廿二日舉行決賽，亦在羅馬舉行。（太陽神）

海蜂遭遇滑鐵盧 皆因場地受影响

港會昨仗爆冷擊敗海蜂奪得寶貴兩分，可說是會利用本身熟習場地之利，加上昨天場地洒水比以前多，因此憑場地濕滑之下，終于爆冷成功，使到榜末搶分護級掀起高潮。

雖然這個球場向來在比賽之前均有洒水，但昨天發覺洒水程度比以前多，使不慣場地濕滑作戰之海蜂球員，演出不無有所影響。正如海蜂所失的一球，孔憲恩因爲救球來球時而滑倒而甩手入網，引致昨天吃敗痛失寶貴兩分，是一個最好例證，今後各隊若在港會主場演出，爲防再度陰溝翻船，對場地影響性應該有所警惕。（查理士）

香港一週

△紅磡三約街坊會首長，訪問名譽會長梁强，參觀鴻泰鋼器製造廠，胡盛孫代表向梁强致送近照。

㈡香港釋囚協會義工委員會議賀新任及連任首長聯歡大會，主席潘太樑向監獄署長簡能致送紀念品。

㈢美國銀行資助「大學辯論比賽」徵求海報設計，日前進行評判，結果由港大建築系學生梁棟材獲得首獎，得獎學金五百元。圖爲海報設計評判員（左起）梁家泰、許敬淮及孟立德。

㈣商業電台「公益金百萬行」籌得款項十五萬港元。商台中文節目主任謝志文在一項簡單儀式中，將面額十五萬港元的支票交予公益金第一副會長兼執行委員會主席包約翰（左）。

㈤七名海關人員獲頒獎狀，該七位榮獲獎狀的海關人員爲：海關督察王文明及陳霖；高級關員杜錦榮；關員陳錦泉、譚九仔、鄒仲平及胡學明。圖示：海關助理處長聶懷德頒獎狀予關員譚九仔。

㈥爲代表香港前往馬尼拉參加亞洲射擊錦標賽的十九位射擊好手，臨上機前在啓德機場合攝。

滙豐價位回順

自訂運費增强競爭力

港金活躍漲四百元

綜合騎師、練馬師、幕後搏殺消息

今晚六場最後配搭排位

第一場 第五班 一〇三〇公尺（遴贏位）

馬	磅	騎師	檔	練馬師
①惡霸	一三八	×張鳳城	8	蘇
②無敵金剛	一三四	朴仕能	5	王
③飛馬王子	一三三	畢奇	4	施
④包大人	一三二	李漢明	7	譚
⑤雷霆萬鈞	一二八	馬彼得	2	賓
⑥鷹揚	一二六	+覃文就	3	歐
⑦三寶	一二五	魏德禮	6	卡
⑧豐禮	一二二	薛卓時	1	吳
後備馬：㊀海景	一三一	摩加利		摩
來權馬：得威海	一二八			張
康熙	一二四			夏
有作爲	一二五			沈

第二場 第二班 一五七五公尺（遴贏位）

馬	磅	騎師	檔	練馬師
①寶喜	一三九	羅國洲	1	賓
②勇冠三軍	一二七	劉同安	10	米
③威龍	一二六	*莫理斯	8	卡
④幸運來	一二二	畢奇	5	陳
⑤高速	一二〇	摩加利	9	張
⑩生生發發	一二〇	戴萊	2	鄭
來權馬：街老鼠	一四〇			羅
幸運錢	一二四			卡
利是吉	一二四			張
新旺	一二二			摩
獅王星	一二二			鄭
鄉村名士	一二二			張
電子世界	一一七			施

第三場 第五班 一五七五公尺（遴贏位）

馬	磅	騎師	檔	練馬師
①奔騰	一三三	霍利安	2	朱
②稲伯	一三二	摩加利	3	摩
③確伶俐	一三〇	賀嘉禮	6	夏
④龍驤	一二九	陳子銓	5	譚
⑤公仔	一二六	劉伯恩	4	歐
⑥南冰洋	一二四	馬彼得	1	張
來權馬：無敵	一三六			摩
銀航衛星	一三五			張
幸運第一	一三四			吳
丁財兩旺	一二二			沈

第四場 第五班 一五七五公尺（遴贏位）

馬	磅	騎師	檔	練馬師
④頭獎	一三一	魏德禮	3	歐
⑤青春萬歲	一二九	皮仕迪	6	蘇
⑥兩心知	一二八	告東尼	1	吳
⑦谷中英雄	一二七	盧智	2	郭
⑧得運馬	一二七	摩加利	8	摩
來權馬：眞拍檔	一三三			張
銀峯	一二六			摩
蹺蹺	一二五			摩

第五場 第五班 一〇三〇公尺（遴贏位）

馬	磅	騎師	檔	練馬師
①麒麟童	一四〇	摩加利	6	摩
②勢如破竹	一三六	鄭得利	1	陳
③小情人	一三三	*陳毓培	3	鄭
④蝙蝠俠	一三一	馬彼得	5	寶
⑤興發	一二九	朴仕能	2	王
⑥樂逍遙	一二七	×蔡裕意	4	朱
⑦輕烟	一二七	安德魯	8	羅
⑧森林之皇	一二〇	告東尼	7	蘇
後備馬：㊀發發	一三六	潘納		沈
來權馬：快樂機	一三四			張
皇家令	一三二			夏
新錦標	一三一			摩
寶星	一二二			歐

第六場 第四班 一四〇〇公尺（遴贏位）

馬	磅	騎師	檔	練馬師
⑤如意聰	一二二	魏德禮	5	布
⑥勇進	一二〇	李森	7	摩
⑦駝駝	一一九	戴萊	4	鄭
⑧駿驥	一一九	何鑑森	6	陳
⑨勇將軍	一一八	薛卓時	2	羅
⑩盈利	一一八	摩加利	10	摩
後備馬：㊀好漢	一一七	*文家良		布
來權馬：蹺蹺好	一二一			布
東山領袖	一二二			譚

六環彩	第一至六場
場外孖Q	第一搭二場
場內孖Q	第五搭六場
場內三寶彩	第四、五、六場
場外孖寶第一口	第二搭四場
場外孖寶第二口	第三搭五場

符號說明：+ 減三磅　※ 減五磅　× 減七磅

馬士貼士

第一場	7三寶 4包大人 6鷹揚
第二場	7龍圖 5高速 3威龍
第三場	1奔騰 3確伶俐 6南冰洋
第四場	1威特利 3馬來之珍 8得運馬
第五場	8森林之王 4蝙蝠俠 6樂逍遙
第六場	10盈利 1孖寶 9勇將軍

今晚形勢似簡實繁，小摩五件都全面出擊。王鹿馬來之珍有信心。確伶俐今次戴眼包會唔同跑法，連解釋都慳番。告仔龍圖話贏晒。卡鹿威龍同孖寶 買二串三。陳鹿睇好兩件勢如破竹同埋駿驥咁話。

馬士

今晚嘅形勢編排似簡實繁，好多大鱷都想食大茶飯，選馬要考慮埋賠率。照馬會嘅場地掛牌會係照常灑水，由於係南風天嘅關係，場地會更濕，而所得之消息提供如下：

陳毓麟馬房 今晚出馬唔少，但可爭者祇得兩件，旺市跑沙地無信心，唔使多睇。幸運來同領飛都係陪隊份子。勢如破竹好似唔及上次，位置馬。而隻駿驥今朝先至俾出嚟話會跑，有銀分唔怕跟。

蘇芬諾夫馬房 今晚出四件，主力會在小告兩件身上，森林之皇隻脚無乜事，可以搏冷門。龍圖就有把握，祇驚一隻摩加利嘅高速。惡霸路短，青春萬歲皮仕迪騎唔到。

寶仕馬房 今晚出馬唔多，頭場隻雷霆萬鈞肚大如牛，唔使多睇。寶喜排得好檔會擺前便走，但對手咁强驚贏唔到。蝙蝠俠就落硬料谷，今次會有多少睇頭。

吳子霖馬房 今晚出四件，睇白頭吳嘅動態就唔多係波，豐禮缺態，兩心知唔及季初咁好。步步高昇今季初出，你買埋我份，係隻顯力峯可以諗吓，上兩次冷親個肚，今次無乜事可以放遠多少。

鄭棣池馬房 呢輪贏到盤滿砵滿，啲老細銀紙都未使晒，今晚實力唔係好强，跟多一次先滓場。

王兆旦馬房 隻興發燥火甚盛，驚留唔住，放唔到咁話，無敵金剛狀態麻麻。祇叫揸一件馬來之珍，雖然會話好分，但一於去盡。

佐治摩亞馬房 今晚有消息全面出擊，小摩叫啲死黨揸盈利同得運馬，麒麟童重好過上次，買條三串四如何。稲伯都唔錯，可以有得跑咁話。

卡法蘭馬房 今晚出三件，件件都有番咁上下，威龍同孖寶叫莫理斯留住跑，如好檔前段放乾，三寶魏德禮熱門都要贏。

布朗馬房 如意聰脚㞗馬跑沙地本來嘥晒，但狀態麻麻，都係咪攞佢。反而威特利唔錯，碻就重的，坐位望贏咁話。

張學文馬房 一對馬高速有信心，董事馬攞摩加利落去，戰意唔使懷疑。南冰洋就無乜信心。

施萬賦馬房 亞洲皇子同飛馬王子都有龍，就以飛馬王子睇高多少。

羅拔莘馬房 隻輕烟擺安德魯都唔睇好，反而勇將軍唔錯，可以跟番多少。

卡鹿三件都話得 摩仔隻隻有信心

△摩仔死黨話今晚中𠱁六環彩，但老友出五場，隻隻都可以坐二望一，有把握就包括高速、得運馬同隻麒麟童，重話隻麒麟童試下唔搶咁急，相信有番的拉士。

△告仔條綫話今晚係隻龍圖好少少，因爲上次草地試幾步，覺得隻馬雖然老的，但重有三兩步，應該有位置。其餘隻兩心知同隻森林之皇都冇乜行。

△今晚講消息最勁係卡法蘭條綫，共出三件，話件件都得，WP過三關有輸咁講。呢個馬房輸到班老細仆直，睇下今晚又點收科？

△賓士條綫今晚話全部唔駛買，隻寶喜又老又跛，隻蝙蝠俠未夠，隻雷霆萬鈞更加唔駛睇。

△陳鹿來料話今晚幾件，買位置或者拖Q好過買獨贏，如果隻駿驥臨場有飛，不妨跟多少，勢如破竹就話冇上次咁好。

△鄭鹿消息話今晚隻駝駝有多少機會。其餘王鹿就係話隻無敵金剛好的，連隻馬來之珍都有提。白頭佬條綫都話冇行咁講（馬前卒）

小告祇睇好龍圖 陳鹿馬祇叫拖Q

綜合西報馬評家貼士

	麥格夫	彼得米圖惠利	何仕柏	小羅達尼
1	包大人 三寶 無敵金剛	三寶 包大人 惡霸	三寶 包大人 無敵金剛	三寶 惡霸 飛馬王子
2	高速 幸運來 龍圖	威龍 勇冠三軍 龍圖	威龍 高速 幸運來	高速 龍圖 威龍
3	奔騰 龍驤 稲伯	龍驤 奔騰 稲伯	奔騰 確伶俐 龍驤	龍驤 稲伯 確伶俐
4	得運馬 威特利 兩心知	得運馬 青春萬歲 谷中英雄	旺市 兩心知 谷中英雄	威特利 青春萬歲 谷中英雄
5	勢如破竹 興發 麒麟童	勢如破竹 輕烟 森林之王	勢如破竹 麒麟童 蝙蝠俠	勢如破竹 麒麟童 輕烟
6	孖寶 亞洲王子 勇將軍	孖寶 駝駝 勇將軍	三寶 駿驥 駝駝	三寶 駝駝 盈利

福伯擅長走沙地

今次的夜賽，戰果的預測，有冷有熱，以我所見，熱門馬只有尾場之孖寶較穩，其次是第五場的勢如破竹。其餘都是可勝難穩的一類。至於連贏位，則以第三場稲伯搭確伶俐，第五場勢如破竹搭麒麟童較穩，其餘各，形勢混場亂，俱有爆冷的危機。

張基貼士

	正	副	冷
第一場	④包大人（李漢明）	⑦三寶（魏德禮）	③飛馬王子（畢奇）
第二場	⑤高速（摩加利）	⑦龍圖（告東尼）	③威龍（莫理斯）
第三場	③確伶俐（賀嘉禮）	②稲伯（摩加利）	④龍驤（陳子銓）
第四場	⑧得運馬（摩加利）	①威特利（李森）	③馬來之珍（朴仕能）
第五場	①麒麟童（摩加利）	②勢如破竹（鄭得利）	⑧森林之皇（告東尼）
第六場	①孖寶（莫理斯）	⑧駿驥（何鑑森）	⑩盈利（摩加利）

馬士 三寶彩

第四場 ③馬來之珍 ①威特利

第五場 ④蝙蝠俠 ⑧森林之皇

第六場 ①孖寶 ⑩盈利

最後消息

佐治蘇較早時申請留任，但據悉已不獲批准。下半季之蘇厩馬，值得多加留意了。

上陣馬三週試跑分段時速總表

符號代表：A. 巔峯狀態 B. 甚勇 C. 已及水準 D. 平常 E. 低落（符號在馬名之下）

GT:草地試閘 ST：沙地試閘 ①：加一課 ★：昨晨試跑

第一場 第五班 一〇三〇公尺

馬	10—12	13—16	17—19	20—23	24—26	27—28	
霸 C	（出賽）	六1.31.5東A 34.2 29.4 27.9	半55東AR 29.2 25.8	（出賽）		半54.5鳳AR 28.1 26.4	
金剛 B	半1.00朴 31.8 28.2		半56.7朴 29.1 27.6	半59.8助 30.8 29	半53.8朴 27 26.8	半57.4朴R 29.6 27.8	
王子 C	（出賽）	半55.3畢 27.4 27.9	半57.8畢 31 26.8	半59.2鴻 31.6 27.6	半50.9畢A 24.9 26	段27.5畢R 27.5	
人 B	（出賽）				半55.1漢 28.2 26.9	半55.9漢R 29 26.9	
萬鈞 D		半55馬A 29.4 25.6		半55.6馬A 29 26.6	六1.30.5馬A 31.7 29.8 28	段29.6馬R 29.6	
揚 B	六1.29就 31.4 29.3 28.3	六1.26.5就 29.8 29.6 27.1	半54就R① 27.2 26.8	段28.1就 28.1	六1.32.2恩① 31 31.1 30.1	半56.4就R 28.7 27.7	
寶 B	半1.00魏 32.4 27.6	半59.7魏R 31.9 27.8	（出賽）		段28魏 28	半56.4魏R 29.2 27.2	
禮		半59.6藍 31.2 28.4		六1.27.5薛 29.2 28.3 30		半59.1薛R 30.4 28.7	
景	（出賽）			半51.4助A 25.6 25.8	半51.1加 26.1 25		

第二場 第二班 一五七五公尺

馬	10—12	13—16	17—19	20—23	24—26	27—28	
喜	六1.28.8添 34.5 28.2 26.1	半59羅 29.1 29.9		（出賽）	半1.01.7添 32.4 29.3	半58.4羅R 30.2 28.2	★
軍	哩2.01.7同 33 32.4 30 26.3	六1.22.9同 30 27 25.9	六1.25.8同R 31.4 27.8 26.6	（出賽）		六1.22同R 30.1 27 24.9	
龍		六1.26.8韓 33.3 26.9 26.6	六1.17.5莫A 25.3 25.7 26.5	六1.18.4莫A 27.2 25.2 26	六1.16.4莫A 25 24.7 26.7	段25莫R 25	★
來	（出賽）		半54.3畢 27.6 26.7	半54.8何① 27.3 27.5	六1.23.3何① 28.9 26.8 27.6	半55畢R 28.2 26.8	
速	六1.25.9助 32.1 28.9 24.9	六1.26.2加A 32 28.1 26.1	六1.29.2加A 33.9 28.6 26.7	六1.20.5加A 27.4 26.3 26.8	六1.30加 31.8 29.2 29	六1.21.2加AR 31 24.4 25.8	★
	（出賽）			（出賽）			
	（出賽）	六1.27.1東 31 29.9 26.2	半52東R 27.4 25.1	（出賽）	六1.27力 31.8 28.6 26.6	半56東R 28 28	
	（出賽）			六1.24.5家 29.2 28.1 27.2	半50.8加A 26.2 24.6	六1.22賀R 30.1 25.5 26.4	
	半1.03.1同 31.9 31.2	半1.08同 33 35	半56.1利A 30.2 25.9		半54.6同A 27.6 27	半56.1同AR 30.2 25.9	
	（出賽）		半1.02.6培 31.9 30.7	半54.1羅A 27.2 26.9	六1.29.9羅A 33.1 30.1 26.7	半55.7培R 28.7 27	

第三場 第五班 一五七五公尺

馬	10—12	13—16	17—19	20—23	24—26	27—28
		六1.32.5安A 34.1 30.1 28.3	六1.23子A 28.6 27.4 27	六1.25蔡A 29.4 28.7 26.9		半54安AR 27.7 26.3
		段30.2家 30.2		六1.28.8家 30.1 28.8 29.9	半51.1章A 25.3 25.8	六1.26.4加R 29.4 28.6 28.4
	六1.24.7賀 31.4 28.5 24.8	（試閘）		半59.1賀 32.3 26.8	六1.29.3賀① 33 30.5 25.8	
	六1.30.8子A 36 28.3 26.5	半54.6子AR 27.5 27.1	（出賽）		六1.26.2子A 31.1 28.1 27	半54.5子AR 28 26.5
	半1.01.8助① 33.3 28.5	六1.34.6恩 31.7 31.4 31.5	六1.23.4魏① 27.9 29.6 25.9	六1.35.2恩 33 31.4 30.8	半1.01.2就 31.8 29.4	半55恩R① 26.9 28.1
	六1.26.1馬 30.6 27.5 28	六1.23.7馬 29.2 27.5 27	半53.5馬 26.7 26.8	（出賽）	半57助 28.4 28.6	半54.7馬R 28.3 26.4

第四場 第五班 一五七五公尺

馬	10—12	13—16	17—19	20—23	24—26	27—28	
1 威特利 A		六1.24.9李A 28.8 27.8 28.3	半59.3李AR 30.6 28.7	（出賽）	六1.32.9李 33 31 28.9	六1.28.8李AR 33.2 28.6 27	
2 旺市 B	六1.25.2何 30.1 28.1 27	六1.31.5同 32.9 30.8 27.8	半57.9同R 30.3 27.6	（出賽）		半57.3同R 29.5 27.8	
3 馬來之珍 B	（出賽）				六1.28.8朴 30.1 29 29.7	半59.5朴AR 30.2 29.3	
4 頭獎 D	六1.25.8魏① 28 28.5 29.3	六1.24.2就 26.9 30.4 26.9	六1.25.1魏 27.6 27.4 30.1	半57.5就 30.6 26.9		半57.7魏R 28 29.7	
5 青春萬歲 D	半1.00.1威A 33.4 26.7				六1.24.7威A 30.1 28 26.6	半54.5皮AR 28.1 26.4	
6 兩心知 C	六1.35.5畢 34.8 30.8 29.9	六1.29.9藍R 34.3 28.2 27.5	（出賽）			半56東R 28 28	
7 谷中英雄 B	六1.23智A 28.9 27.2 26.2	段30.2智R 30.2	（出賽）		六1.22國A 28.6 27 26.4	半1.03.8R 35.8 28	★
8 得運馬 B	六1.20.2章 28.2 26.8 25.2		六1.28.9加 31 29.1 28.8	六1.24.6章 29.4 28.2 26.7	半51.1加A 25.3 25.8	半54.2加R 27.4 26.8	

第五場 第五班 一〇三〇公尺

馬	10—12	13—16	17—19	20—23	24—26	27—28
1 麒麟童 B	（出賽）		半51.8加A 25.7 26.1	六1.33.6加 37 28.4 28.2	半58加 29.9 28.1	段25.3加R 25.3
2 勢如破竹 C	六1.29.9利 32.6 28.9 28.4	半53.4利AR 27.8 25.6	（出賽）		六1.27.4利 31 27.4 29	半56利R 29.3 26.7
3 小情人 D				六1.35.4培 34.5 31.1 29.8	半59培 30.2 28.8	半56.9培R 29 27.9
4 蝙蝠俠 C	（出賽）		半1.02.5添 33.4 29.1	半56添 28.3 27.7	半58馬A 30 28	段28.1馬R 28.1
5 興發 D			半55德 27.4 27.6		半58.1朴 29.1 29	半59.5德AR 30.2 29.3
6 樂逍遙 B	段31.2蔡 31.2	半1.00.8蔡 30.2 30.6	六1.29蔡 33 31.5 24.5	六1.26.5蔡A 30.4 28.8 27.3	六1.29.1蔡 31.2 29.2 28.7	
7 輕烟 C		六1.35日 31.4 30.9 32.7	半58.7日 29.4 29.3	半51.9日A 26.7 25.2	半55.3日 27.4 27.9	段29.2魯R 29.2
8 森林之皇 B	半55.7威 27.7 28	半56.4威R 28.8 27.6	（出賽）	半56.2鳳 29.6 26.6	半58.2東 29.5 28.7	半54.5東R 28 26.5
後備發 發		半1.02.2助A 32.5 29.7	半1.00.9助A 31.4 29.5	半53.8助A 26.2 27.6	半51.9助A① 25.8 26.1	

第六場 第四班 一四〇〇公尺

馬	10—12	13—16	17—19	20—23	24—26	27—28	
1 孖寶 A		六1.23魏R 25.4 25 32.6	（出賽）		半50.8莫 24.2 26.6	半51莫R 26.6 24.4	
2 步步高昇 D						半1.00智R 31.8 28.2	
3 更圖利 D			（出賽）			段27.8添R 27.8	★
4 亞洲王子 C	（出賽）	六1.28.7鴻A 31.5 28.5 28.7	半1.06.2鴻 33.9 32.3	段30畢 30	半53.4畢A 26.2 27.2	段30畢R 30	
5 如意聰 C		六1.24.4魏 30.6 27.2 26.6	半50.9洪R 26 24.9	（出賽）	六1.38.6魏 33.6 31.7 30.3	六1.19魏AR 29 24.5 25.5	
6 勇進 D		半54.3助R 26.9 27.4	（出賽）				
7 駝駝 C	（出賽）			六1.27.8戴 30.8 28.2 28.8	半53.9羅A 27.9 26	半53.2培R 28 25.2	
8 駿驥 A	六1.27.2助A 31.8 27.8 27.6	半54.3助A 28 26.3	半54.5何AR 27.7 26.8	（出賽）	六1.27助A 31.3 29 26.7	半54.7何R 28.2 26.5	
9 勇將軍 D	六1.30.1潘 32.3 29.5 28.3		（出賽）	半51.9薛A 26.7 25.2	半58.9薛 31.5 27.4	半58.8日R 30.3 28.5	
10 盈利 B	（出賽）	半59.4見 34.3 25.1	（出賽）	六1.25.8亞 30.2 28.2 27.4	半52.1加A 26.1 26	半54.5加R 28.5 26	★
後備好 漢		半59.6魏R 31.6 28	（出賽）				

滙豐價位回順

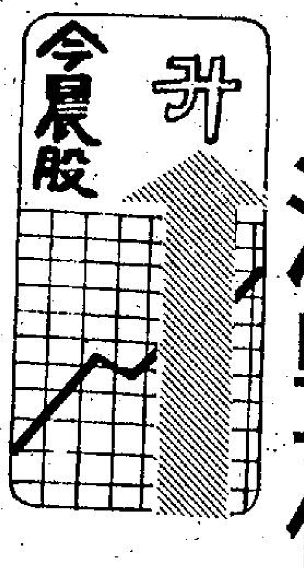

今晨股市，初以牛皮偏軟的市態開始，中段始見揚升，市道隨之堅穩，在接近午間收市，市況又復牛皮，交投衆多。

晨市十一點恒生指數受低開影響下，跌三點七，報九三三點七六，遠東指數四五〇一點〇五六微湯〇點八四。

投地不理想，這是税務管制宜佈後首見其害，今晨又間接使股市步伐放緩，因爲地價拍賣不熱烈，敏感人士馬上就對地產業前景重新估評，市況馬上就顯得疲弱。

另外，立興事件也引起大市一場騷動，今早復牌，遠東會開市價六元三角，比停牌前五元，升高一元三角，但未幾就向下回落，一度見低價四元二角，收市時則再升至四元七角。

市內人士對証監署處理立興內部一事，都認爲相當正確，總算証監署成立以來，也有些建樹。

在市況顯出牛皮乏軟中，總算也有數隻股份逆流而上，美漢像一隻黑馬，在開市時即成出高價，整個早市中，表現尤爲出色，最高價成六元七角，買家搶購如狂，據聞，收購公司南華狷對於放消息有極大興趣，所以，在好消息繼續有來的情況下，美漢牌下想冷靜下來都幾難矣！

滙豐銀行雖不是炒股，但也在消息的刺激下，令股價高升，廿二元終在今晨衝破，收市時價位回跌，以二十一元七角收市。

由於股市已經連升了一段日子，在諸多利好消息包圍下，淡友無從使其技，而今晨市況稍淡，淡友乘機放消息，指出目前市況是大戶炒高價出貨，且手法像是某過江龍之所爲，相信今晨市道不前，空穴來風亦不無道理。

數隻藍籌股低做，拖低指數，跌十點指數，大致而言，股市並非全面向下，仍有個別股份有好的表現，交投不弱。

指數	數值	升跌
恒生中午指數	九二六·七二	跌一〇·一一
遠東中午指數	四四三四·三三	跌六六·三九
金銀綜合指數	八〇二·二三	跌五·四三
金指數	七八二·七八	跌五·八四
銀指數	九五〇·二三	跌四·八五

上午交投總額

香港：	48,740,000元
九龍：	550,000元
遠東：	58,730,000元
金銀：	77,740,000元

滙豐收購成功股東獲利甚微
心理收益較實質大
業務分散保護盈利
短期對港有損長期則有益處

【本報訊】本港證券界人士認爲滙豐銀行收購密蘭銀行的阻碍經已清除，收購成功在短期來看對本港雖有影響，但長期來看，是會有良好效果，總結的說是好處多於壞處。

他認爲滙豐銀行的業務擴張，更具靈活性，分散市場，可免因本地經濟影響業績，亦可享受美國經濟的繁榮。

他表示本港滙豐股更在這次收購行動中並無太大實質利益，純屬心理上的收獲，令人對滙豐的業務前景更具信心。

滙豐的資金外調，短期說雖對本地有影響，惟長遠收益是很大，而本地信心想亦無因滙豐此舉而受動搖。

但他表示收購並未完全成功，國會議員或銀行與經濟小組可能會提出反對質詢，但相信祇會做成時間上的延遲。

至於密蘭銀行可能因此收購而有充足資金作業務發展用，其股東可享受股價上升之利。

滙豐銀行收購美國紐約海洋密蘭銀行一事已得突破性的轉變，美國貨幣審核局專員海曼在本週一稱已通過紐約海洋密蘭銀行申請改爲國家銀行，以成爲國家銀行公會的成員。

另一方面，香港上海滙豐銀行亦就美國貨幣審核專員凱曼批准紐約州水牛城海洋密蘭銀行改爲國家銀行公會成員之申請，發表評述：

「本行欣聞貨幣審核專員已批准海洋密蘭成爲國家銀行之申請，滙豐銀行預料將在今後數日之內，將提出申請購買海洋密蘭銀行百分之二十五之已發行股份。」

海曼補充謂滙豐銀行在未來數天內，提出購買海洋密蘭銀行百分之廿五已發行股份的申請，這是陸續計劃在今年底前購入百分之五十一海洋密蘭已發行股份的第一步行動。海洋密蘭銀行主席杜菲稱，感謝貨幣審核專員的決定，使到密蘭能與滙豐銀行合作發展。

在貨幣審核局通過聲明中，「有關拒絕海洋密蘭銀行申請改爲國家銀行的說法，並沒有任何實質的支持。」他們表示當滙豐取得密蘭銀行百分之五十一股權時，不論在財務及管理資源上都可給予密蘭銀行支持。

在一九八零年尾之前，滙豐銀行亦計劃直接購買未發行的普通股，公司發言人稱，數目將達三百三十三萬股，每股達三十五元四角二，密蘭銀行稱此項花費達三億一千四百萬元。

在本月較早之前，聯邦儲備局拒絕去重新考慮他們的決定，當局一位發言人稱，由州立銀行轉成國家銀行不會影響他們先前作出的決定。

是項收購使到紐約的密蘭銀行成爲在美最大之外資銀行。

銀行家及立法人事都對外國公司去收購美銀行感到焦慮，他們恐怕比國內銀行更具有競爭利益的。

在通過密蘭銀行收購的同一時期，聯邦準備局亦通過了倫敦渣打銀行去收購洛杉磯聯合銀行，與及倫敦巴明斯特國立銀行去收購北美國立銀行等。

重建鐵行新厦
單位已全售罄
總值達六億港元

【本報訊】購入鐵行大厦的集團已將計劃中的新厦單位售罄，總值達六億港元。新大厦將在八二年間完成，相信買家到時可以更高價錢轉手。

一歐洲銀行集團共購入十八層寫字樓，其餘的寫字樓及五層商場都由華資買入。該大厦總面積爲十五萬平方呎。

置地在七六年買入鐵行大厦，後來售予長江實業及新鴻基證券。

自訂運費增強競爭力
船公司退出協商會

加價聲中，船公司卻採減價的措施，外行人的眼中以爲這是倒吊荷包，自找蝕本路。

張先生謂，船務公司與一般公司有所不同，它對寄運物品，通常除……

原有舊價基本運費每噸六十元，燃油附加費每噸十元，新價將基本運費每噸減至五十五元，而燃油附加費則加至每噸十二元。以上數目字看來，加減極有伸縮……

……爲此，前有一間極具規模的國際海運公司，就因競爭關係而退出船公司協商會，因爲退出協商會，可以自已任意訂定運費，而無需與商會看齊。

正如該公司總裁所說：「協商會未能一貫的應付市場中不斷變化的需要，而該公司有義務依循市場的需要，爲客戶提供價格相宜而水準高超的服務，故此，退出協商會，可確保能夠履行此一承諾。」

據萬邦航運張先生對船運公司退出協商會的看法，指出最大的原因是商業競爭問題，因一旦不屬於航……

……期油價再升，競爭更是激烈，而非公會船收費比公會船爲低，無形中又加多一重競爭，故此有許多船公司爲此而退出公會，可自由訂定運費，不受公會限制。

該位經理指出，即使是退出船公會，一樣是要競爭，對退出公會船的結果是好是壞，此際仍是言之過早。

預料公會船在今年九月以前運費不變，下月廿一日將會召開船東公會會議，屆時對運費一事定會重新討論。

美英股市
獲利回吐湧現
美股回挫四點

【紐約二十九日美聯社電】週二股價大幅下跌，投資者多見因近日的點升而拋售股票，獲利回吐。

杜鐘斯工業指數在早市曾升兩點，但在收市前半小時則下跌超過八點。分析家認爲投資者選擇八八〇點作爲拋售的水平，此外其餘指數升至破紀錄的高點，亦促使投資者獲利回吐。

但部份石油股及國防股則仍見上升。

在經濟新聞方面，沙特阿剌伯週一宣佈每桶油加價二美元。

美國股票走勢指數

【紐約廿九日美聯社電】美國股票指數走勢：

種類	開市	收市	前市收市比較
工業股	八七九·四四	八七四·四〇	跌四·一〇
運輸股	二七七·九〇	二七七·一七	升〇·一〇
公共股	一〇七·七八	一〇七·七五	無變
普通股	三一五·三三	三一四·一〇	跌〇·七六

立興改組遭反對
今起復上市買賣
拒絕原因未見透露

【本報訊】立興有限公司宣佈擱置月初公布有關公司改組及成立一間新地產公司獨立上市的建議。立興有限公司已要求証券監理處在今天開始，恢復該公司股票在交易所買賣。

另一方面，香港證券交易所委員會亦宣布，鑑於接獲証券監理處的「強烈」勸論，決定拒絕立興的改組建議。

不過，証券監理處、香港証券交易所及立興有限公司均拒絕透露監理處拒絕建議中新公司上市的原因。

証券監理處副監理專員苗立思指出，該處曾就立興有限公司改組的建議作深入研究，結果認爲建議中的新地產公司不應獲准上市。不過，他拒絕透露上述決定的原因。

香港証券交易所委員會秘書城士說，該委員會曾就立興改組問題與証券監理專員及副專員接觸，其後監理處表示認爲建議中的新地產公司不應獲准上市，並在一封信件中詳細解釋原因。然而，由於該處官員要求該委員會不公開有關原因，因此他不便透露。

他說，他本人對立興有限公司的建議不獲接納深表同情，而且他認爲立興的建議全部符合法例的規定。可惜，委員會認爲在此事件中，除遵照證券監理處的勸險外，別無他法。

雅娜女士亦拒絕透露証券監理處認爲建議中新地產公司不宜上市的原因。他說，該公司董事局現正繼續研究監理處提出的理由，至於將來是否會採取進一步行動，目前董事局仍未有決定。

証券界人士指出，證券監理處拒絕公布上述決定的原因，可能是希望立興事件不致進一步惡化，並靜觀立興的態度。當然，如果立興提出質詢，該處必會作答，但相信仍會在不公開的情況下進行。

他們對監理處的作風表示不滿，而且認爲此舉對立興股東不公平，他們認爲監理處應公開解釋拒絕有關新公司上市的原因。

倫敦歐洲美元利率

	出價	入價
隔晚：	一三又四分三	一三又八分五
週三至週四：	一三又一六分一三	一三又一六分一一
七日定期通知：	一四	一三又八分七
一個月：	一五	一四又八分七
二個月：	一四又一六分七	一四又一六分五
三個月：	一四又八分五	一四又二分一
六個月：	一四又八分五	一四又二分一
九個月：	一四又八分三	一四又四分一
一年：	一四又四分一	一四又八分一
三年：	一二又八分五	一二又八分三
五年：	一二又八分三	一二又八分一

（新鴻基証券提供）

新地文華合管
帝苑酒店業務

【本報訊】新鴻基地產發展有限公司與文華國際酒店有限公司聯合宣佈，正式簽訂聯繫合同，由文華集團世界性之訂房及營業辦事處，負責帝苑酒店之業務宣傳及市場推廣工作。

通過此項合約，本港兩大地產集團，新鴻基地產發展有限公司及香港置地有限公司之屬下酒店將告互相携手合作。

文華酒店集團同時會協助帝苑酒店開業前後之管理及專業上之一切事務。

帝苑酒店位於短期內將成爲九龍最新商業及購物中心之尖沙咀東新區心臟地帶，爲一特級豪華酒店，由新鴻基地產集團擁有及經營，預期於一九八一年初開業。該酒店共有客房四百五十間，並備有各式餐廳及其他設備。

開設帝苑酒店乃係本港著名地產機構新鴻基之一項新發展，並爲該集團業務多元化開一先河。故此，新鴻基地產對此酒店非常重視。連同位於灣仔海傍五十一層高之新鴻基中心，將爲該集團增加兩幢優秀之投資物業。

倫敦期貨行情

（一月廿九日）

商品	收市買賣價
三個月期銅	1288·00／128
三個月期白銀	1605·00／161
可可（三月份）	1474·00／147
咖啡（一月份）	1475·00／147
糖（三月份）	207·25／20
橡膠（四／六月份）	82·70／8

·新鴻基備利商品有限公司提供·

上午金融行情表

一月三十日

銀行同業拆息　一分五厘二五

（九九K金價）（去息21·90）

開市	4080·0	收市	4141·0
最高	4416·0	最低	4080·0

（美鈔）		（美電）	
最高	4·775	最高	4·790
最低	4·770	最低	4·780

（歐洲金價）

倫敦（每安士）647·25美元（升50·25）
瑞士（每安士）680·00美元（升50·00）
巴黎（每安士）656·92美元（跌28·65）

（英鎊）

倫敦轉讓鎊2·2510美元（漲0·0020）
美告老士鎊2·2480美元（漲0·0010）

（雜幣）

（下表行情係根據出入價折計）

日元（每萬計）	199·50
新台幣（每千計）	122·00
菲幣（每百計）	60·00
新加坡大紙（每元計）	2·20
西德馬克（每百計）	274·00
法國法郎（每百計）	117·00
瑞士法郎（每百計）	294·00
荷蘭（每百計）	248·00
加拿大紙（每元計）	4·10
澳洲元（每元計）	5·26
正鎊（每鎊計）	10·78
馬幣（每元計）	0·98
人民幣外匯牌價	30·71
港幣匯率指數：（昨日）95·9	升0·1

英美加黃金期貨

加拿大溫尼伯黃金週二期貨收盤：（四月份）無報

美國紐約週二收市價（四月份）709·20美元（升50·0美元）

倫敦金價收市後掛牌：

×週二每安士買入價	×週二每安士賣出價
670·00美元	675·00美元
（升35·00美元）	（升33·00美元）

港金活躍漲四百元

【本報訊】今晨本港金市又作大幅度上揚，港金重越每両四千元關。

倫敦二盤定價後，據金商稱由於多個中東國家跟隨沙地亞拉伯將其油價提高兩美元一桶使金價上升，此外卡達總統宣佈約一百五十億美元，亦爲其中因素之一，定盤後期金走勢仍然蹭獻，交投平靜，但在此水平有買家入市，金價止跌回揚，倫敦收市前期金成六九五·〇美元。

倫敦收市後據金商稱，買家主要來自歐洲，使金價被抬高，但美國亦有少量買盤入市。倫敦收市後期金市通表現牛皮，交投疏落，做價徘徊，收市前一小時淡友在美國公佈貿易赤字前補倉，金價逐步上揚，並升至停板七〇九·二〇美元。

四月份期金卒以停板收市。

本港金市，前市尾盤爲三六八五·〇，今晨開市報四〇八〇·〇，比前市高開三百九十九元，最低成四〇八〇·〇，最高成四二六〇·〇，收市價四一四一·〇。息價訂去息二一·九〇收市價比前市升四百五十六元。

週二外圍行情，金價方面：倫敦報六七四·二五美元（升五〇·二五美元）。瑞士入價報六七〇·〇美元，出價報六八〇·〇美元（升五〇·〇美元）。巴黎報六五六·九二美元（升二八·六五美元）。紐約二月期金報七〇九·二〇美元（升五〇·〇美元）。英鎊方面：倫敦轉讓鎊報二·二五一〇美元（跌〇·〇〇二〇美元），美國告老士報二·二四八〇美元（漲〇·〇〇一〇美元）。

美鈔報穩，大鈔報四·七七五，最低成四·七七〇〇美元，最高成四·七九〇，最低成四·七八〇。

日元牛皮，大紙報一九九·五，新台幣報一二二·〇。西德馬克報二七四·〇。法國法郎報一一七·〇，瑞士法郎報二九四·〇。

工商晚報今晨股市報價表

類別	股票	最高價	最低價	收市價
銀行類	滙豐銀行	22.00	21.60	21.70
	大華銀行			
	友聯銀行	8.00	7.95	7.95
	恒生銀行			138.00
	海外信託銀行	5.80	5.50	5.70
	東亞銀行			
公用類	九龍電燈	21.00	20.90	20.90
	九龍巴士	5.65	5.50	5.50
	中華巴士	44.50	44.00	44.00
	中華煤氣	29.00	28.80	29.00
	油蔴地小輪			48.00
	香港電燈	6.45	6.30	6.30
	香港隧道	10.30	10.20	10.30
	地下鐵路債券			
	電話公司	33.75	32.25	33.00
倉塢類	九龍倉	70.50	68.50	69.50
	九龍倉債券八厘			
	九倉七厘七五債券			
	九倉認股權			
	安全貨倉			
	均益倉			
	中華造船廠	1.51	1.46	1.51
	亞洲航業	6.55	6.45	6.45
	東方貨櫃			3.825
	寶福			
	信德船務	3.05	3.00	3.00
	興記	1.65	1.46	1.46
	新海康			
	會德豐船務（A）			5.15
	會德豐船務（B）			
	萬邦航業			
	萬寶航業			
	滿達航業			
	華光航業			
工商類	和記黃埔	9.25	9.10	9.15
	和黃優先			0.78
	怡和公司	17.20	16.90	16.90
	怡和七厘半債券			
	會德豐（A）	4.90	4.775	4.80
	會德豐（B）			
	太古洋行（A）	10.30	10.10	10.10
	太古洋行（B）	1.83	1.80	1.80
	仁孚			1.58
	立興	4.60	4.20	4.60
	永安人壽	3.35	3.25	3.30
	和寶			
	茂昌眼鏡			
投資類	邵氏公司			4.90
	萬邦投資			
	星島報業			6.90
	南華早報			
	聯邦（A）	4.80	4.40	4.40
	聯邦（B）			
	王集團			
	紅寶石			
	菲立斯	0.18	0.1725	0.18
	莊士集團	4.20	4.05	4.20
	港機工程			
	港九工商企業			
	英之傑	4.85	4.80	4.85
	森那美			
	碧瑤金礦			
	寶光	5.75	5.65	5.70
	聯合橡膠			
	橡膠信託			
	太平洋証券			
	亞洲保險			
	怡和証券	8.90	8.70	8.80
	香港財務			
	普通東方			
	新鴻基証券	2.35	2.30	2.325
	隆豐投資			
	聯合企業			7.15
	容文			
地產類	置地公司	14.80	14.60	14.60
	置地債券認股權証	12.50	12.20	12.40
	置地債券八厘			61.2%
	新世界發展	5.15	4.95	5.00
	太古地產	5.85	5.70	5.70
	大昌地產	3.80	3.70	3.725
	大生地產	2.75	2.65	2.65
	大寶地產	3.60	3.55	3.55
	力士地產			
	太古昌發展			
	永泰建業	7.10	7.00	7.00
	永昌盛			
	永達利企業			
	四海地產			
	合和地產	11.20	10.70	10.90
	和記地產	24.40	24.30	24.30
	志正國際			
	昌生興業			
	兆安地產			
	長江實業	22.70	22.50	22.50
	利安地產			
	利獲地產	2.375	2.30	2.30
	利興發展	3.45	3.30	3.35
	世界發展	2.80	2.70	2.70
	好世界投資	—		
	和豐地產			

類別	股票	最高價	最低價	收市價
地產類	亨隆地產	2.70	2.65	2.65
	明輝發展	1.10	[illegible]	1.09
	龍珠島			
	金山地產	3.10	3.00	3.10
	金閣發展			
	金祐地產			
	美漢企業	6.70	6.00	6.45
	啟德置業			
	啟明建業			
	財務地產			
	新鴻基地產	20.50	20.40	20.40
	晉利地產			
	新安置業			
	嘉年地產	1.91	1.88	1.88
	恒生工業地產			
	恒隆地產	11.00	10.90	10.90
	莊士發展			
	城都地產			
	海南發展	2.925	2.90	2.925
	萬生	0.63	0.60	0.62
	國際實業			
	華光地產	1.95	1.91	1.91
	華信地產	1.50	1.45	1.45
	華美置業			
	華厦置業			
	鈺利置業			
	博富臨			2.80
	富輝企業			
	嘉祐地產			
	建煌新記	1.30	1.26	1.26
	夏利文	1.45	1.42	1.45
	協成行			
	廖創興	3.25	3.05	3.15
	順昌企業			
	捷聯企業	3.625	3.575	3.60
	統一機構			
	漢國	0.82	0.80	0.80
	遠東發展	3.925	3.825	3.825
	泰盛發展	2.40	2.30	2.325
	信託公司（A）	6.30	5.90	6.10
	信託公司（B）			
	聯益發展			
	聯興盛發展			
	廣聯企業			1.00
	偉華企業			
	偉益置業			
	鷹君	7.55	7.45	7.50
建築類	大新公和	4.60	4.50	4.55
	安達臣集團	5.85	5.75	5.85
	青洲英坭	51.50	51.00	51.50
	保華	2.775	2.725	2.75
	新昌	3.85	3.60	3.70
	海港工程			
	熊谷組			
	信昌			
	裕興建築			
紡織製衣類	安泰毛織			
	長江製衣			12.90
	香港毛紡			
	南聯實業	3.425	3.40	3.40
	南豐紗廠			
	南洋紗廠			
	南海紗廠			
	裕泰針織			
	協興針織			3.00
	興發製衣			
	會德豐紗廠			
	新馬製衣	23.70	23.60	23.70
	依時製衣			
	建生			
	麗新製衣			
	鱷魚恤			
酒店類	大酒店			32.00
	遠東酒店			1.64
	富都酒店			
	百樂酒店			2.45
	美麗華酒店	25.00	24.50	24.50
	海港公司			
	凱聯酒店	4.85	4.80	4.80
	國際酒店			
百貨及其他	大利			
	永安公司			6.40
	先施公司			
	周生生			
	瑞興公司			
	連卡佛（A）			
	生力啤	8.90	8.80	8.90
	聯合汽水			
	屈臣氏			8.00
	淘化大同			7.20
	南順			
	食品工業			
	香港地毯			
	香島調染			
	凱港地產			
	港置債券認股權証			19%
	新鴻基財務	2.65	2.55	2.60
	大捷財務			
	港置認股權証	6.75	6.50	6.55
	興富			

昨漲幅最大股份（收市價以遠東會爲標準）

股票	前收市價	昨收市價	百分率
橡膠信託	8.30	9.15	10.24
利豐	2.10	2.275	8.33
利興	3.30	3.55	7.58
大新公司	4.35	4.65	6.90
滙豐銀行	20.80	21.80	4.81
會德豐A	4.70	4.90	4.26
置地認股証	12.00	12.50	4.17
恒生工業	0.56	0.58	3.57
中華巴士	43.50	45.00	3.45
[illegible]	2.90	3.00	3.45

昨跌幅最大股份

股票	前收市價	昨收市價	百分率
力士地產	1.28	1.02	20.31
大捷財務	0.83	0.69	16.87
碧瑤金礦	0.9[illegible]	0.8[illegible]	11.11
華厦置業	1.88	1.70	9.57
晉利地產	1.23	1.12	8.94
永昌盛	1.73	1.60	7.51
財務地產	0.95	0.88	7.37
海港工程	0.82	0.76	7.32
發利置業	0.86	0.80	6.98
莊士集團	4.50	4.20	66.7

昨成交最多股份

股票	股數
新世界發展	6,901,200
大昌地產	2,416,000
會德豐Ⓐ	2,085,300
滙豐銀行	1,960,452
菲立斯	1,620,000
太古洋行Ⓐ	1,454,700
華光地產	1,278,000
太古地產	1,226,000
港燈集團	1,134,077
大寶地產	1,042,000

曹廣榮認爲保護主義
出、入口國俱將受害
美方違約破壞貿易原則

【本報訊】貿易處處長曹廣榮認爲美國自六十年代有紡織協議以來，首次食言，修改協議，會做成混亂的情勢，更加深保護主義的猖獗。

曹氏昨在一公開場合中發表上述意見，他又認爲情勢發展下去，國際自由貿易條例必會受破壞無遺。

他認爲主要工業國關閉入口之門，限制本港製成品入口，首先他們會因本港再不能輸入原料而受損。由此生產減少形成的失業率，比未限制入口前更高。

曹氏表示保護主義除使發展中國家失去賺取外匯能力外，又會提高其失業率，降低增長，甚或產生饑餓。

本港屬完全自由貿易，毫無入口限制，但却能面對外國強加的保護主義所做成的困難。

鄧寧促請港府
建永久展覽館

【本報訊】香港成衣拓展國際市場進入新的紀元。貿易發展局執行幹事鄧寧昨晨在記者會上宣佈，香港主要拓展活動的「時裝節」，將於今年四月進軍西德，在「杜塞道夫時裝展覽會」內舉行。

鄧寧強調，除非政府設法提供一個理想的展覽場館，否則，貿易發展局在港舉辦的一些小規模及缺乏重要性的活動是無意義，且可能造成反效果，故唯有將「時裝節」改爲參加國際性的展覽會使收更佳的效果。

鄧寧表示，要求政府儘速建立一個現代化的展覽場館，以供各項工業舉行貿易展覽會的迫切需要，包括製衣業在內。

他說：「我們爲環境所迫，不能不發展新的方式，以表揚「香港時裝節」的本質，目標以及爲出口貿易賺取巨大利潤的優點，」鄧寧說。

鄧寧表示，緊隨香港在大規模的「杜塞道夫時裝展覽會」的演出之後，另一項主要的香港成衣拓展活動，將於一九八一年四月在「巴黎國際時裝展覽會」舉行，巴黎是世界上成衣和時裝的「聖地」麥加。「藉着今年和一九八一年的「時裝節」移師到海外表演，顯示香港時裝拓展活動，繼續在世界各市場進行。」

紐約金市

石油又再加價
金市漲至停板
美元在國際市場行情轉軟

【本報駐紐約金融記者金總衣專電】此間週二金市大幅上揚，成交三萬八千張，而芝加哥市場則成交三千五百一十八張。

據金融界人士分析，今天金價的回升，主要原因是由於白銀市場經多日的淡跌後反彈回升，另一方面是科威特及伊拉克等石油出口國家，又宣佈提高石油出口價，每桶二美元，同時，並由一月一日起追加收費。至美元在國際市場行情報順，據紐約外匯市場報來收市價：美元兌西德馬克爲一·七三一五，美元兌瑞士法郎爲一·六一一五，美元兌日元爲二三九·〇。

紐約四月份期金開市價六九九·〇，比前市上升二十九美元，市價開高係隨倫敦頭盤定價掛高所影響，開市後，因有獲利回吐盤，最低價曾成六八六·〇，中市時，價回昇在六九五·〇之間交流，尾市時，買盤甚熾，市價昇至七〇九·二停板，比原定收市時間提早半小時。二月份期金收市七〇二·〇，芝加哥三月份期金收市六八四·〇，至現貨交收價昇至七七〇·〇。

紐約金市　四月份期貨今晨走勢圖

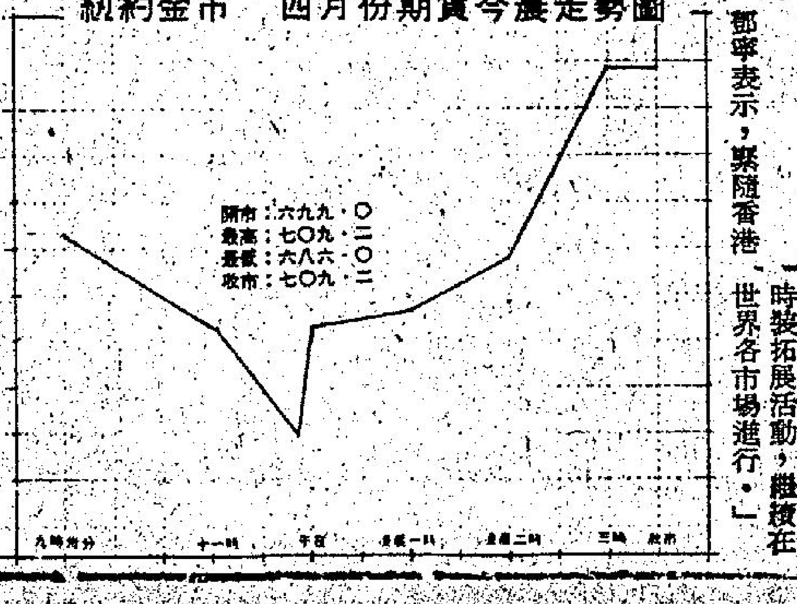

布朗發表國防年報稱
美國不惜一戰 保衛歐洲盟國

【華盛頓二十九日綜合報導】美國高層軍事官員週二說，蘇俄利用其加强中的力量對付阿富汗，嚴重也增加美蘇在未來五年內發生軍事衝突的危險。

為對抗蘇俄威脅，國防部長說，他已告訴中共，美國準備考慮「移交我們不打算供給蘇俄的科技」，並促請日本擴大其防衛計劃。

國防部長布朗在國會週年國防報告中說，干擾石油出口國石油供應的威脅，和「蘇俄在東歐的龐大軍事力量」，與及蘇俄的長程核子武器，是西歐的最大危險。

布朗說，美國準備「在必要時再次為保衛我們的歐洲盟友而戰，因為他們對美國的「重要利益」。」

布朗對委員會說，另一個直接的反應將是美國加强在印度洋的美海軍駐軍，他說，尚未決定是否包括船隻基地。

提及日本時，布朗形容其為「我們在遠東安全的基石」。他宣稱：「美國希望有一個强大、安全及現代化的中共。」

在評估遠東的危險時，布朗說，蘇俄正增加在中共邊境的地面部隊，並已加强了緊鄰日本北部的戰鬥部隊及太平洋艦隊。

北韓正進行主要的擴軍行動，他們的部隊「明顯地並非為了防衛行動。」

布朗亦指出將來蘇俄介入印支衝突的可能性，並補充說「蘇俄可能會更直接地介入，尤其如果中共再次進攻越南。」

布朗形容美國對以色列安全「不可取消的承担」，又說，阿剌伯與以色列衝突的解決，將是對該個飽受戰火摧殘地區步向和平的一大步。

他又指出控制中東石油，在未來可能成為一個問題，因為蘇俄在國內生產遭遇不景，並開始尋求新的及確保的供應。」

在形容蘇俄是「一個年老的革命運動」時，布朗說，它可能在波斯灣採取軍事行動，以應付未來的石油短缺。

他說：「我們預料蘇俄集團在未來三年內，會由每日輸出八十萬桶石油，變成每日需輸入一百萬桶。」

他說：蘇俄對石油的新需要會增加中東陷入戰爭的危險。他又說，美國正在「一個重要的轉捩點。」

參謀總長聯席會議主席鍾斯週二告訴國會美俄軍事衝突的機會，在五年內會「大大增加」。空軍上將鍾斯在向衆議院武裝部隊委員會作証時却表示，他不相信俄共會向美國作出任何先發制人的核子攻擊。

他强烈呼籲增加國防支出，他指出俄共對武器及研究的大量投資，已使其常規力量在歐洲佔優勢，並在八十年代初期在戰畧均勢上有利。

鍾斯稱：「因此，美俄軍事衝突的可能性，於未來五年內會大大增加。」

「美國能否避免該場衝突，或者在衝突來臨時成功地對付它，則大部分要視美國軍方現時所下的決定。」

國防部長布朗亦為當局增加一百五十三億美元國防支出辯護，他再次表示贊成限核條約。

「即使俄共有野心，該條約仍對美國安全有利，但批准的時間必需繫乎俄共對阿富汗的行動」。

亞洲局勢危機四伏
俄軍正威脅大陸 並會介入東南亞

布朗促請日本擴大它的防衛計劃並對中共表示美國刻正準備考慮「技術轉移……我們不會將這些技術提供給蘇俄。」布朗在其週年國防報告中稱：「日本仍然保留我們在遠東安全地位的主要關鍵。」他聲稱「强大，安全及現代化的中共，成為美國利益範圍之內。」

提及亞洲的危險時他稱：

——蘇俄刻正加强在與中國大陸接壤邊境的地面部隊實力。

——他們已在日本北部土地增加他們多個軍營。

——他們已加强太平洋艦隊的實力和現代化。

——北韓已獲主要的軍事部署，他們的軍隊已明顯地不改變防衛行動。

——越南重新推行的軍事運動，激起侵入泰國的危機。同時還存有蘇俄可能更直接牽涉在這場戰爭的危機，……尤其是假如中共再次攻擊越南的話。

布朗稱：美國目前仍未有準備出售武器給中共，但他表示他曾清楚對中共說明：「我們刻正準備以逐一事件作為基礎，考慮將技術轉移給中共，包括民用技術在內，這些技術可能潛伏着軍事用途。」

提出九點計劃 加强北約防衛
指俄武器生產超過美國三倍

布朗在向國會呈交的週年防衛報告中稱：「毫無疑問西歐對美國有着重大利益……倘有需要，我們準備再與歐洲盟友並肩作戰。」

布朗指出，「非蘇聯集團歐洲國家的部份危險屬於內部的，例如希臘與土耳其之間不斷的爭執，已削弱北約的南翼軍力。」

布朗表示，蘇聯「顯示出愈來愈對其北翼有所決斷，莫斯科無可避免一定對東歐發生的事件保持警覺。」

「事實上，最大的危險將主要由不是由突然和非挑釁性的攻擊事件引致，而由蘇聯軌迹內或附近所觸發的東西方危機導致。」

布朗指出美國與其盟[illegible]存能源和分散供應線的[illegible]應付蘇聯的軍事露面。

他說，美國已嘗試透過貿易和其他接觸，改善與華沙公約國的關係。

布朗並談及去年十二月北約決定現代化長程核子力量和尋求美蘇核子飛彈系統在數量上進行雙邊限制。

但他說，北約在八零年代的最大考驗，是盟國如何能夠在九項首要的長期防衛計劃中有效合作：

——增强對付華沙公約國閃電戰迎擊能力。

——北約部署軍隊中有更多快速增援軍，特別是來自美國。

——加强和增加歐洲後備軍力。

——盟國海軍實力必須增强。

——一個更綜合性的聯盟空防系統，因為在歐洲以國為基礎的有效空防並不可行。

——並增强盟國間在[illegible]

——一項同盟國共同的電子戰爭計劃，應付蘇聯在這地區的主要挺進。

——北約國內進行更多理性軍器程序合作。

——增强努力，促進後勤支援合作，增加戰爭儲備。

布朗謂，蘇聯生產坦克、大砲和飛機的速度是美國的二至三倍，而國防研究和發展方面的支出則約為美國的二倍。

他說：「我們必須倚賴我們的北約盟國彌補這些不足和分歧。」

中共人事又調動 各總部人事有變

【東京二十九日時事社電】「北京電台」二十八日報導中共「解放軍」的各總部，各軍種，兵種等負責人，是日參加了新年春節期間的慶祝活動，廣播中並依次介紹了李達、劉華清、張震、何正文、遲浩田、黃玉昆等的姓名。

按「各總部」是（一）總參謀部（二）總政治部（三）總後勤部的總稱。中共的正式報導，在介紹「各總部」的要人姓名時，通常以此次序列舉。這次「北京電台」報導的人名中，李達、何正文、遲浩田三人為「總參謀部」副總參謀長，黃玉昆為「總政治部」主任，以下為「總後勤部」、「總政治部」、各軍種、兵種等有關人員。值得注目的是夾在副總參謀長三人之中的張震、劉華清兩人。張震原來職務是「總後勤部」部長，劉清華是總參謀長助理，但是由這次的報導看來，可能已經出任副總參謀長。

美參院壓倒性通過 抵制本屆奧運 建議希臘為永久性場地

【華盛頓廿九日法新社電】參議院今天以八十八票對四票通過杯葛莫斯科奧運會，並建議將來以希臘為舉行奧運會的永久場地。

參議院表決建議一九八○年的奧運會，或者取消或者延期舉行——這是國際奧委會已經決定為不可能的。

本屆莫斯科奧運會 面臨最少六國退出 祇有十國聲言決定參加

【紐約廿九日合衆國際社電】國際奧林匹克委員會承認有權參加一九八○年莫斯科奧運會的一百四十三個國家中，已有六國，包括美國在內，說它們將不參加比賽。最低限度有十國說不管怎樣，它們都會參加。其餘的國家則尚未作出決定，可能等候別的國家的決定，才再作打算。

就體育上說，主要國家如西德、英國、日本或中共及美國等退出，會使奧運會成為一齣鬧劇。如果美國和幾個小國退出，除了田徑和游泳方面之外其餘對奧運會的影響將不會大，但財政上的影響却是重大的。

倘美退出奧會損失慘重

如果美國退出，美國國家廣播公司亦退出，該公司佔莫斯科奧運會廣播合約的三分一的合約，將使奧會損失約二千萬元。

迄今為止，美國，加拿大，挪威，巴林，摩洛哥和沙特阿剌伯已宣佈它們不會派隊參賽，除非蘇俄於限期前自阿富汗撤兵，而智利亦極可能參加這個集團。

[illegible]所取代，而杜魯多可能另有見地。

英國和澳洲的政府——兩個傳統的盟國——亦已宣佈它們將杯葛莫斯科奧運會，但這兩國的國家奧林匹克委員會則指出，作出決定的應該是它們，而不是它們的政府，而這兩個委員會都表示要參賽。

西德說，它會依照歐洲大多數國家的決定行事。瑞士尚未作出決定，但是會反對杯葛。

中共將跟多數國家行事

中共宣佈如果大多數國家的奧委會決定杯葛，它也會杯葛。對中共而言，這將是一個困難的決定，因為這是三十年來，它想參加奧運比賽的第一次。

我國立場在乎名義旗幟

中華民國並未因為蘇俄的入侵阿富汗而要杯葛，但說，祇有在准它使用青天白日滿地紅的國旗時，它才會參賽，國際奧林匹克委員會裁定中華民國要改換國旗及國歌，才准參賽。

北歐多數國家未有決定

在斯坎的納維亞半島方面，挪威不參加，芬蘭，丹麥及瑞典則尚未作出決定。

智利於星期二日成為第一個因俄軍入寇阿富汗而正式宣佈不參加莫斯科奧運會的拉丁美洲國家。但大多數拉丁美洲國家將會參加。

日本態度視乎政府政策

據「每日新聞」今天報導，將對是否參加一九八○年莫斯科奧運會作出決定。預料此一決定，將於二月七日在國際奧林匹克委員會在美國開會前作出。

日本奧委會已非正式地通知大平正芳的政府說它對這個問題將與政府一致行動。

智利奧會一致通過抵制

【智利聖地牙哥三十日美聯社電】智利奧運會週二一致通過不參加莫斯科夏季奧運會。奧委會是在總統卑勞茲特週日提出建議後，作上述反應。

美國總統卡特已提議抵制，取消，延期或易地舉行夏季奧運。

卑勞茲特答覆卡特總統函件時向政府領袖說，「在蘇軍佔領阿富汗時慶祝莫斯科奧運，祇會認同或寬恕在國際關係上使用武力。」

日本在冬季奧運前決定

【東京卅日法新社電】支持莫斯科夏季奧運以抗議蘇俄駐軍阿富汗繼續膨脹。據朝日新聞今日報導，日本似乎會參加美國的[illegible]在國際奧運會[illegible]二月十二日在平[illegible]

蘇聯已經承認 叛軍令他頭痛 正加强阿富汗駐軍

【喀布爾二十九日法新社電】蘇軍及坦克再一次在阿富汗首都喀布爾湧現，似乎是為了加强[illegible]大在街上出現，裝甲運兵車，裝上機槍的吉甫車在市內巡邏。

觀察家說，蘇俄增加駐軍，是因上週末兩名蘇軍白晝在此間遭槍殺出現，以便在今日的公衆假期前加强保安。

蘇俄共黨「真理報」在發自喀布爾的報告承認，阿富汗叛軍正使蘇俄大感頭痛。該報週一刊登的報導：「他們（叛軍）爆破橋樑，切斷通訊線路，及殺害人民。」它說，發生麻煩的是接近巴基斯坦，中共及蘇俄邊境地區。

「真理報」說：「很自然的情况下，阿富汗軍必需保持隨時準備狀態。部份單位正與土匪作戰，土匪有時成功地奪取得一個人口稠密區，或在路上作戰。」

朗奴列根發表競選聲明 共產主義不適合中國人 他會使中共擺脫此思想

【麻省春田廿九日合衆國際社電】朗奴列根星期二日說，他相信共產主義是「一種不適合中國人氣質的東西」，如果他當總統，他會設法使中共擺脫這種主義。

在為期四天的七州競選運動進行的第二日，朗奴列根對四個地方電視台的記者說，他承認中共是「蘇俄的思想同件」，但相信中國人的氣質，是贊成另外一種的政府的。

列根說：「我將盡力增强中共與美之間的關係，我會盡各種方法，或領導共產國家脫離共產主義。」

列根在尼克遜任職期內，曾被派往中華民國平息該地反對美國與北平修好所引起的怒潮。他星期二日說，他將會再向中華民國保証美國不會停棄它。

回教紀念先知穆罕默德的生日的保安。

與此同時，謠傳由蘇俄支持的卡瑪爾政府內部意見分歧。政府作重大改革，將無可避免。

過去數日，巨大的安東諾夫運輸機經常在喀布爾機場升降，帶來大批蘇俄裝甲車及人員。昨日武裝蘇俄步兵首[illegible]

數名駐德黑蘭美國外交人員在去年十一月四日大使館被奪後藏身的德黑蘭加拿大使館。（美聯社圖片）

華德謙稱在訪伊時 從未獲悉有六美官藏在加國使館

【聯合國廿九日路透社電】聯合國一發言人今日說，在一月初訪問德黑蘭的聯合國秘書長華德謙，並未獲悉有六名美國外交人員藏匿在加拿大使館。

他由今日的新聞報告始知道，該批自十一月四日藏身加拿大使館的美國人已在本週加拿大關閉德黑蘭使館時逃離伊朗。

華德謙一直與伊朗當局談判成立聯合國委員會調查伊朗廢王罪行，以換取美國人質獲釋。

美國及伊朗仍在何時釋放人質方面存有歧見，伊朗則表示要在委員會工作完成後，美國認為人質應在委員會成立後獲釋。

【華盛頓廿九日合衆國際社電】兩名在聖誕時探訪德黑蘭美國人質的神職人員週二說，國務院在他們啓程訪問前已通知他們有六名美國人藏在加拿大使館。

底特律金賓頓主教說，國務院向他們透露此消息是因為「他們希望肯定，倘若我們能夠救出人質，這些人不被遺棄在德黑蘭。」

金賓頓主教是聖誕時到德黑蘭探訪美國人質四名神職人員之一。

由於西德當局最近米訊三名前納粹官員，四百多名猶太裔法、德籍納粹受害者，週三日手持旗幟、標語、橫額聚集科隆地方法院門外示威，揭發當年所受的迫害。（美聯社）

羅慕洛否認知悉 麥帥會收受金錢

【菲律賓馬尼拉卅日合衆國際社電】菲律賓外長羅慕洛週三否認知悉麥克阿瑟將軍曾非法地向菲總統收取五十萬美元，並對兩位已逝世的英雄在美國被「誹謗」感到遺憾。

他說：「我對此事一無所知，但我對兩名英雄死後受誹謗而未能為自己作辯感到遺憾。」

八十一歲的羅慕洛，當時是麥克阿瑟將軍的副官，及當時菲律賓聯邦總統奎松的顧問。

最近揭露一些文件，顯示麥克阿瑟將軍在一九四二年由菲律賓總統奎松收取了五十萬美元的波士頓學院歷史家柏蒂奴博士。（美聯社圖片）

歷史學家自稱發現文件 指日軍包圍菲一小島時 麥克阿瑟將軍 非法收受鉅款

【波士頓廿九日美聯社電】一位調查員說，當日本侵畧者在一九四二年包圍柯里幾多島時，麥克阿瑟將軍非法地接受了菲律賓總統奎松五十萬元。

波士頓大學歷史博士巴鐵露說，於一九四四年在美國因肺結核而逝世的前菲律賓總統奎松，在一九四二年一月三日發出一項執行令，給與麥克阿瑟及其三名助手六十四萬元。

她在星期一的訪問中說，她在搜集博士論文資料時發現該令狀的副本。她又發現一封美國作戰部給紐約大通銀行的信，該信指出羅斯福總統和作戰部長詹遜知道這項交易。

依據她曾閱過的美國軍人行為法例（一九三八年譯本）——禁止美國軍官接受禮物，巴鐵露小姐說她相信麥克阿瑟接受該款項是非法的。根據該執行命令，奎松命令把該款項由菲律賓庫房轉到麥克阿瑟及其三位職員的個人銀行戶口，理由是「獎勵他們對菲律賓聯邦的出衆服務」。

麥克阿瑟於一九六四年逝世，巴鐵露沒有透露其他職員姓名。

美國去年貿易 近二百五十億 主要是因油價過高

十二月，美國與世界各地的貿易赤字是三十億零八千萬美元，差不多超出十一月的十四億二千萬美元赤字的一倍，又是自去年一月以來一個月內最大的赤字。

[illegible]年的赤字是二百六十五億六千萬美元。

去年十一月及十二月赤字的急劇上升是因為石油輸入提高，原油的價格每桶上升了超過一美元。

防止痨病 人人有責 資助防痨 貧病受益

布里辛斯基 週末訪巴國

【華盛頓二十九日路透社電】白宮今天說，卡特總統的國家安全事務顧問布里辛斯基，將在本週末率領一美國代表團訪問巴基斯坦，主要是為加强兩國的聯繫。

新聞秘書鮑威爾宣佈由副國務卿克里斯托弗陪伴的布里辛斯基，將在下週較早時同國的途中，停留在利雅德與沙特阿剌伯領袖們會談。

越南指摘中共 加强武裝活動

【香港十九日法新社訊】越南今天指摘中共在中越邊界加緊武裝活動，殺死越南平民與邊境守衛。

越南通訊社說，正月十七日大批中共軍越過邊界在高平省內的第一二一號界碑（在越南境內一公里有多之處）進行伏擊，當時有一名越南邊境守衛被擊斃，另三名被擄走。

正月二十日，中共發射重機槍及十二點七公厘口徑砲彈數百發，射擊高平省內第二十號界碑的地區及其他地方。

正月廿一日，中共軍以八十二公厘迫擊砲及重機關槍向廣寧省的村落射擊，擊斃平民一人，傷數人。

一艘蘇聯潛艇 已駛向印度洋

【吉隆坡二十九日美聯社電】航空消息人士說，一艘蘇俄潛水艇正在水下面行駛，並看到一艘補給支援船隻擔任護航工作，它們經過馬六甲海峽駛往印度洋。

消息人士說，在馬六甲市八哩內的上空看到這種情形的飛機，不清楚這些船隻的名字，補給支援船隻約六千噸重。在此間的蘇俄大使館表示，沒有關於該等船隻行動的資料。

不清楚這些蘇俄船隻，是否隨着伊朗及阿富汗的危機，可能把印度洋區的海軍擴大。

向紐西蘭報復 俄下令紐大使 日內離莫斯科

【紐西蘭威靈頓廿九日美聯社電】紐西蘭外長塔爾博伊斯在星期二稱，蘇俄已要求紐西蘭駐莫斯科大使衛爾離境。

該次行動是在紐西蘭於五日前驅逐蘇俄大使蘇芬斯基後引起的。衛爾必須在未來數天內離開蘇俄。

蘇俄亦已將委任佩倫在下月接替衛爾的職位的建議作廢。

塔爾博伊斯表示，蘇俄的行動是因為蘇芬斯基被逐而作出的，他又稱，衛爾現正準備離開莫斯科。

他說蘇俄政府的決定是不合理的。

梅蘭芳夫人 福芝芳逝世

【本報訊】梅蘭芳夫人福芝芳女士於一月二十九日下午一時半在北平協和醫院因病逝世，終年七十有餘。梅蘭芳子女梅葆玖等奉侍在側。

麗宮
今天五場盛大獻映
瘋狂色情節目精華盡覽 世界性 愛奇趣
性都表演精華盡覽 性愛花式豐富奇觀 餘二集
兒童不宜看

一：羽山隱者武大先生

緞袍老婆婆目中隱射冷芒，哼道：「小畜生，老太婆昨晚若是知道你就是武子陵的徒弟，早就不會放過你了。」

這句「小畜生」聽得狄明揚心頭大怒，劍眉一剔，凜然道：「我尊妳一聲老婆婆，是因妳年齡已高，應該值得後生小子尊敬，沒想到妳竟是個為老不尊、口不擇言的老匹婦，昨晚妳不是已使出『青煞掌』來了麼，又能奈我何？有本領祇管使出來，妳會出口傷人，我也會，妳是佔不了便宜的。」

緞袍老婆婆活到九十多歲了，這些年來，自然沒有人敢當面罵她「老匹婦」的，這下更加激怒了她，口中大喝一聲：「你找死！」抬手就是一杖，「泰山壓頂」，朝狄明揚當頭直劈過來。

光是這一杖，勁風呼嘯，威勢銳不可擋，連站在狄明揚背後還有一丈以外的人，都有氣壓蹤低，呼吸受到窒息之感！

狄明揚還是第一次和人使用兵刃動手，毫無經驗，更想不到對方在自己說話之時，就揮杖擊來！

一時連拔劍都來不及，自然更不會及時閃避了，左手提着長劍，杖來劍擋，毫不思索，左手一抬，連同劍鞘就朝上迎去。

這一下不僅看得白髮老婦、蕭飛鳳和七位姑娘都變了臉色，就是連公孫先生和鄢濟川都十分驚異！

「這小子連閃避都不會？這一杖如何能接？」

「拍！」杖劍交擊，狄明揚左手迎上去的劍鞘，居然把緞袍老婆婆雷霆萬鈞的一杖接了下來！

狄明揚受到杖勢的壓力，腳下後退了一步。緞袍老婆婆受到劍鞘上的反震之力，擊下的鳩杖居然彈了起來，她也身不由己的被震得往後退下了一步。

雖然兩人同樣後退了一步，但緞袍老婆婆止不住心頭大為凜駭，暗暗忖道：「這小子內力怎麼比昨晚又強了許多！」

白髮老婦緩緩舒了口氣，她也想不到狄明揚左手這麼一揮，就能輕而易舉的接下了大姐一杖。

最關心的還是蕭湘晴和蕭湘雲兩人，好像這一杖是她們自己接下來的一般，一個脈脈含情的眼光，朝狄明揚投來，一個春花般的臉上，有了笑容。

那公孫先生白皙的臉上，也飛過一絲異采，目光緊注着狄明揚，他怎麼也想不出一個十幾歲的小伙子居然能用劍鞘，還是左手，就架住了修為功深的蕭大娘的一杖！

狄明揚左臂雖然被震得有些發麻，但他這後退一步，也有了緩衝的機會，右手迅快握住劍柄，「鏘」的一聲抽出長劍，喝道：「妳也接我一劍。」左足跟上，劍尖直指，使了一記「穿雲裂石」，朝前點出。

公孫先生心中暗道：「這小子原來是崆峒派的門下。」

「穿雲裂石」，正是崆峒派的劍招。

緞袍老婆婆沒想到自己還沒發動，狄明揚居然搶先出手了，心頭怒極，口中「嘿」了一聲，鳩杖一抬，招使「東風折柳」，橫磕過去。(廿〇)

宣和故事　南宮搏

都門風光

「小華，少說廢話，你說唱，那就唱呀！」雙雙笑催着。

「唱就唱，剛才你說晏幾道大人的那首詞，『生查子』，我就唱它——燕官人回去告訴師師姊姊，我們都在捧他！」

小霞是偕同樂師俱來的，而小華卻是以朋友身份自行進入，雙雙也如此，房內沒有她們的樂師，小華畧不為意，取了一雙箸，在酒杯上輕擊了一聲，雙雙也取箸擊杯為和。

於是，小華在沒有伴奏中唱出：「遠山眉黛長，細柳腰支裊，妝罷立春風，一笑千金少。歸去鳳城時，說與青樓道，遍看潁川花，不似師師好！」

她唱的一首晏詞，也是讚美從前一名叫師師的，但如今都已被移用了。她唱了，告辭——裊裊婷婷地向外走！

小華明艷，小華的風度好，聲音也好聽，她臨去之時，回眸一笑，雙雙向她說：

「回頭有空再來……」

在一瞬，戴宗、蕭讓兩人在低語，蕭讓知道秦少遊、晏幾道等人，他作了介紹，特別說明晏幾道是名相晏殊之子，但是，他又說：

「聽說，這兩人早已死了，不知怎會有歌詞讚那師師——蕭讓不知道歌詞有移用之事。而在同時，雙雙與燕青卻在講晏幾道的兒子，名相晏殊的孫子，曾熱烈地追求過師師而失望。

這些都城中上層階級的人事以及故事，梁山泊的燕青自然是一無所知的，但他很用心地聽，他曉得這會是極有用的，再者，他情有所鍾，對於和師師相關的故事，又總是喜歡聽的，他要求多了解一些。

他所知師師的事實在太少了！

雙雙絮語着師師和相好的姊妹間的小故事，此時，又有一名歌妓來，陪着戴宗他們二人，因此，雙雙和燕青的小語是獨立的。再者，雙雙也很周到，在談話的中間，也會邀戴、蕭二人飲酒，不使他們有冷落感。

燕青在飄忽中，他設想着：倘若李師師如雙雙那樣，再出來侑酒，會怎樣？

不久，朱耆偕同一名姊妹到來，朱耆，一流名妓，進來時自有風華氣派，她略為應酬，就走到雙雙身邊，說了一聲：「今天有好歌詞」，然後，再轉向燕青：

「你先得謝謝我——」

「好，我就謝謝！不問原由，以一杯酒為敬，為謝！」燕青似是飛揚地接口，並且飲盡一杯酒。

「有一首新詞，我急於到此地來，就是為此，雙雙，周待制的新作，今天被人擠着公開的，呵——」她看了燕青一眼：「關於師師的，新鮮的，不是舊聞——」(九五)

準備將重要文件及主力，轉移到一條與敵決戰的防線之上，這條防線，可置日軍於死地。

果然不到幾個月，日軍真係在廣東廣西採取攻勢，一路日軍向粵北進攻，一路日軍由南路攻向廣西，日軍不知我軍已經接到情報，以為突然進攻，可以擄得軍火及物資，誰知我軍早有準備，日軍雖然叫做節節勝利，但卻不曾摸到國軍的主力在何處，因此越深入越驚。

我軍準備在四川盆地之險要地區殲滅日軍，但可惜日軍還未到達就宣佈投降。此是後話，今回要表游擊隊利用四眼鄭做另一件工作。

原來不久，吉本歡誠調返東京，沙田地區事務所調來一個日本文官，名叫黑橋次郎，這個黑橋次郎原來是日本特務人員，他以文官之資格調來沙田工作，係因日軍參謀部認為沙田有游擊隊活動，故派他到來，負責偵查。

日本特務亦有非常沉着、不露痕跡的人物，黑橋次郎即其中之一。此人戴一副金絲眼鏡，十分斯文。望之有如讀完書不久之學生，是以四眼鄭不以為意，認為他比吉本歡誠更好相與，因此到任之後，四眼鄭問他有何指示。

黑橋次郎曰：「這個地區十分和平，鎮場

袋。誰知黑橋次郎面懵心精，他早已從登記冊上知道沙田其實並無咁多人口，其中好多戶口係虛報者，但他詐作不知，暗中偵查。

在配米之日，他故意離開地區事務所，走到米站對面不遠的一個憲兵軍營的屋頂，用望遠鏡望住配米之人群，他發現有四個人。配完米又再來配，一連配了四五次米，他知道這四個人都是冒名領米，將此四人之相貌記住。

原來這四個人都是四眼鄭的馬仔，其中一個正是黑仔祥，因黑仔祥平日配米都是這樣配法，以前吉本歡誠知之為不知，今日黑橋不在米站，更加猖狂，配完一次又配一次。(廿八)

海茫茫　黃思騁

一二八：心大心細

「我真不相信像這樣好的睡房居然沒有女人願意來分享。」

「我已經物色四年多了，沒有見過一個適合我的女人。」

「要那一種女人才是適合的呢？」

郵寧光上前去擁抱她，說道：「像你這樣的女人。」

「我跟一般女人不同嗎？」

「完全不同，我喜歡嬌小而美麗的女人，臉上有一種女性的矜持氣質。」

「我還算矜持嗎？」

「你雖然受過挫折，但仍然有這種氣質。」

「沒有人曾經像這樣欣賞過我。」

「所以說我們前生有緣。」

「你對我太好了。」

「我們都是有過重大挫折的男女，從今天起，我們相約忘記過去的事，一切都從現在開始。」

「我可以參觀一下你的冲涼房嗎？」

「當然可以，你可以洗一個熱水澡，這對你的感冒有益。」

「我真的需要好好沖一個涼，把過去的錯和罪過都沖去，也好重新做人。」

「我也希望如此。」

奚雲婷進沖涼房的時候，郵寧光在那裡走來走去，他覺得自己終於找到這個已經失去的形象了。隔了一會，他敲了敲門，問道：「可以進來嗎？」

「你進來好了。」

他推開門，看見她浸在水裡，像一朵蓮花似的。

「要我為你擦背嗎？」

「可以，不過你得脫了衣服。」

他照她的話做，然後為她在身上擦上肥皂，用花灑將她沖得乾乾淨淨，再用大毛巾包着抱回到床上。

「你從此回不去了，我不准你再穿上衣服，」他說。

「叫我像這樣在屋子走來走去？」

「這裡不會有人來的，我怕你回去收檢你的東西。」

「我不會一個人回去的。」

他們緊緊地擁抱，在床上纏綿不休。

「我會替你好好照顧這個家，」奚雲婷說。(七二四)

新潮撈女　杜朗

往事祇能回味

寶姨對阿德道：「錯不了的，人家是專家呀，專家研究出來的新事物，還會錯得了嗎！總之，你小心就是了，如果還想做男人，就小看這種成人電影，否則，美娜才不放過你！」

美娜冷笑道：「到時如果他性無能，我才不跟他客氣，一腳就把他跌出門外，從此不讓他再入門口！」

阿德見美娜說得那麼認真，祇有說：「放心吧，我也不是天天都去看這些成人電影，祇不過偶一為之而已，一個星期也看不上一套呢！」

寶姨笑着道：「還算你知機，否則，那是自討苦吃！」

白老叔本來一語不響，但也在這時候頗有感嘆地接上嘴：「年青人，還是少玩一點為妙，好像我，打仗的時候，大江南北四處走，那時，人命賤過狗，早上也不知晚上有沒有命，所以，男女間的關係很隨便，比起現在西方男女之間的性事，還要輕易得多，陌生男女，祇要談得投契，或者是合眼緣，大家走到草叢中脫下褲頭帶，便可以幹起來，那時我身高力壯，飽食終日，便無所是事，無聊之餘，便到處去玩女人，不論老中青，祇要不太醜的，見一個玩一個，很多時一天玩兩三個女人，是最常見的事，但是，玩得多了，卻很容易痳木，而今，別說沒有玩女人的興趣，就是有個美如天仙的女人，脫光了衣服站在我的臉前，我也起不了頭！」

寶姨聽得格格大笑：「白老叔，不是在說笑話吧？」

白老叔認真地說：「完全是真事，一點也不假！」

美娜接上嘴問道：「白老叔，你今年多少歲呀？」白老叔頗有感慨地道：「不多也不少，剛好五十！」

阿德道：「啊——你祇有五十歲？那真看不出，我還以為你快六十歲呢！」白老叔長嘆一聲：「唉！這就是滾得多的報應了，現在呀，連女人都不想，少了很多樂趣，想起來，也真後悔當初那般瘋狂玩女人的蠻勁，如果當初能夠節制一下，今天可能還有多一點樂趣！」

美娜忍不住笑道：「你可以找一個有耐性的女人，慢慢的替你做功夫，我不信一點反應也沒有！」

白老叔瞟了美娜一下，搖搖頭：「沒有用了，我在早兩三年已經試過好多趟啦，始終是起不了頭！總之，往事祇能回味！」

阿德偷偷地笑了一下，卻對白老叔提議：「你下面不能享受，大可以用手指去享受呀？」白老叔又是長嘆一聲：「糟的是，我連腰手指享受的興趣也沒有呀！」(六四)

摩拳三手　夏力

西營盤列為一級租管區

自從當局宣佈話要管制租金之後，有好多人亦拍手贊成，但有的小業主同埋大業主就十分之唔滿意，而事實上，每兩年加租百分之廿一呢個數字又係低的，連通貨膨脹率都跟唔上，所以呢次管制租金建議又攪到滿城風雨。

有的人認為租金係要管制，但要分類，好似的高級樓宇咁，如果管制一旦

如果真係要分級去管制租金，我就建議西營盤個區列為第一級管制，但地區內嘅樓宇加租數字應該比一般為低，因為呢一區居住環境認真差，所以加租幅度亦應該低一的。

住係西營盤嘅居民投訴話，個度個垃圾焚化爐攪到個一區「烏煙瘴氣」，再加上個屠房臭氣沖天，住係呢一區可以講得係受罪咁受，你話租金低的都話無所謂，如果加租比率同其他一樣，又唔係幾公道，事關其他區域起碼無個的垃圾焚化爐同埋屠房。

咁淡嘅居住環境，如果租金加租比率同其他一樣，個的業主想將的樓租出

已經頭痛，事關業主就要塞十零分鐘，地下鐵又去唔到，總之，好嘢就無佢地份，的焚化爐同埋屠房臭氣就有份。

所以租金管制呢淡嘢，如果要分等級嚟管制，西營盤係第一級，個的最高級嘅樓宇就應該係低加租個一類。因為佢地嘅居住環境又好好多，而且大多數係賺大錢嘅大機構僱員，的業主無理由要津貼呢的大公司，佢地一年賺錢講一億幾千萬計，都唔會志在一萬八千嘅租率。所以呢的高級樓宇就應該任由加租喇。

八公散記　筱發山

五：騙術新談

電器店老闆懇切地奉煙敬茶，款待這位自稱練馬師得力助手阿簡，同時笑吟吟說道：「我曉規矩嘅，你哋係馬場圈內人，唔肯亂俾貼士人哋嘅，不過你老哥啱啱同個位阿蕎叔通電話，你應承幫佢落注喋，依家我哋幫你安裝新樓電燈，唔算外人喇，望你高抬貴手幫番我哋，落番多少注，都得卦？」

那阿簡盤眉思量半晌，然後喃喃自語：「明天嘅賽事，有一場有得諗嘅，呢場搭正天地綫，連馬主都飛埋，國內人攞番一筆過年嘅，不過阿運哥千萬吩咐唔洩漏得，你咁要我幫忙，我實在好難做。」

電器店老闆似膜拜財神菩薩那樣虔誠，說道：「簡先生，你幫我哋一次，鍾鍾地落番幾舊水，我哋唔係大買王，胃口似足『小兒科』，贏番幾撇水，就心滿意足，你個層新樓電燈工程，照公價嚟做，亦要兩千零，我哋投桃報李，五折收數，材料落足有突，有乜所謂喎。」

兩名店夥也禁不住横財引誘，

那阿簡似被說服，爽朗地道：「我哋正式細雞食碎米，落番多少，斷斷唔會影響派彩，簡先生個層新樓，我哋一定落料做到鬼火咁靚，包你滿意至算。」

「好喇，既然我要你哋安裝電燈，你幫我做得妥當，我亦好應該幫番你哋一匀，照舊例嚟做喇，同阿蕎叔一樣，你哋唔可以大貪，係咁意落五舊水，用信封裝好，信封上面寫住『電器店』三個字，就得喇，我明天順手將你哋呢一份落埋注，個場場內孖寶係半熱門贏出嘅，派彩約莫五六倍咁上下，彩金我會交俾我奶媽，嚟呢度交番俾你哋，到時我奶媽便帶你哋去新樓，睇吓決定點樣裝電器喇。」

電器店三名賭友立即笑逐顏開，旋而各認份數，老闆身為領袖，自然不肯執輸，認佔三百元，兩名店夥吃虧一些，各佔百五，瞬息間五百元鈔票集合湊成，裝入信封內雙手獻給阿簡先生。

阿簡不屑重視地把信封納入衣袋，還四顧店舖一下，說道：「啱喇，我正想買番一隻電子計算機，同埋一隻袖珍型收音機，計吓派彩，聽吓賽馬消息，你哋有無正斗嘢嘅貨色，我順便幫襯你哋咯。」(五)

玉屏風　諸葛青雲著　杜文圖

柳延昭笑道：「不是彼此未曾見過，秦姑娘在暗中照拂，自然見過了我，但她如霧中彩鳳，尚未現身，以致使我不識她的廬山真面而已！」

司馬玉人「嘖嘖」兩聲，彷彿深有羨意笑道：「美人皆青睞，紅粉盡憐才，柳兄風神奕世，難怪艷福不淺！」

柳延昭臉上一紅，避開有關秦文玉之事，移轉話頭問道：「司馬兄，令堂妹的芳名……」

司馬玉人便接口笑道：「她叫司馬玉嬌！……」

柳延昭道：「這位玉嬌姑娘，是她父母的獨生姊妹？還是上下尚有姊妹？」

司馬玉人的目內神光，平素稍嫌冷厲懾人，但今夜對於柳延昭，卻極溫和，並顯然充滿了友情善意！

如今，他便把這兩道溫和善意的友好目光，盯在柳延昭的臉上，有點頗覺詫然地，緩緩問道：「柳兄，你……你是為何問起司馬玉嬌有無姊妹？……」

柳延昭道：「因為我覺得令堂妹與……與另外一人，居然有九成以上相似！」

司馬玉人聽得大感興趣地，從雙目中閃射奇光，急急問道：「另外一人是誰？」

柳延昭不得不答，但又不願遽答地，略有囁嚅說道：「也……也……也是一位玉姑娘……」

司馬玉人「噗嗤」一笑，舉杯呷了一小口，目注柳延昭道：「秦文玉是位『玉姑娘』，我堂妹司馬玉嬌是位『玉姑娘』，居然另外還有一位『玉姑娘』，柳兄，你究竟認識幾位『玉姑娘』呢？倘若再來一位，從四面合圍，便像是陷入『玉屏風』了！」

柳延昭方自有點面紅耳赤，司馬玉人又復笑道：「但柳兄恐怕難免有所失望，我表妹司馬玉嬌，是位獨生女，上下均無姊妹，我保證她和你那另外一位『玉姑娘』，絕對毫無甚麼親屬關係？」

柳延昭劍眉微蹙，飲完杯內餘酒，微一搖頭嘆道：「天下怪事真多，毫無親屬關係之人，怎會在相貌、身材以上，均酷似到那等程度？」

司馬玉人又自大感興趣地，目閃奇光，急急問道：「柳兄，你所認識的另外一位『玉姑娘』是誰？我想看看她與我……我的堂妹究竟是怎樣相像？」(一六九)

移花接木　宗元

小說

這天，蘇珊在家中，蔡慶昌找到來，問道：「那個傻仔為甚麼忽然辭職，他發甚麼脾氣，嫌錢腥嗎？」

「請你以後不要再侮辱我的丈夫，是我主張他辭職的，為的是要你與斬斷一切關係，所以希望你今後不再來找我，你當蘇珊已經死了便是，當然，我也不再要你的錢。」

「為甚麼？我們以前有過協議的。」

「再也不談以前了，過去，我是天下間第一個大蠢材，你佔便宜，也佔到夠了。現在，我已經決心嫁何水田，做他的妻子，我們之間，已經一刀兩段。蔡慶昌，你走吧，我們再沒有甚麼話好談了。」

蔡慶昌皺眉道：「你這樣決定，不是很愚蠢嗎？嫁一個如此低級的職員做妻子，有甚麼幸福可言，他沒有本事養活你，如果不是我特別提拔他，可能十年後，他還是一個小職員。我每月給你五千，你是我的秘密情婦，每週我們幽會兩三次。」

「你給我滾，我不再受你的侮辱。」

「不怕我將秘密告訴你的丈夫嗎？假如他知道了這個孩子不是他的骨肉，他怎麼樣？也許會把你一腳踢開。」

「這是你的卑汙的想法，不要管我的事，我不怕你洩漏秘密，我不將秘密洩漏，已經是你天大的幸運了，你還敢多說半句嗎？」

「那麼這孩子應該交回給我。」

「去你的，孩子是我十月懷胎生出來的，孩子是我永遠不讓孩子知道有一這樣卑汙下流的父親，這樣解決了我們的關係，你已經十分幸運，如果我潑辣一點，我先控告你騙婚誘姦，然後招待記者，細數你的色狼罪行，要你身敗名裂，要你家庭不和。」

蔡慶昌道：「這孩子，你要都可以，但懇該讓我時常見到面，我們把辦法變通一下好嗎？每月，我給你三千，你每週抱孩子出來讓我見一次面，我們也偷歡一次。」

蘇珊喝道：「你再不滾，我就叫警察來了。」

蔡慶昌道：「蘇珊，何必這樣呢？」

突然有人在門口說：「不必叫警察。」(三)

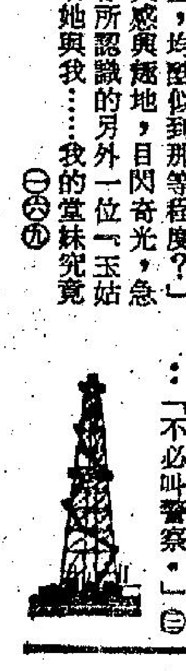

刊本報廣告請電話二一八〇七〇八

聯合廣告

龍華·恒星　油蔴地　福星
最後今天　師爸　周潤發·余綺霞　明天少林木人巷
銷魂女司機
新芝寶錢作 黑芝本最傑！

紅磡 金門　尖沙咀 民樂
今天最後五場　周潤發 余綺霞 雷宏 白鷹 主演　師爸　手法妙到極·橋段妙到絕
明天獻映　少林木人巷　成龍主演

深水埗 樂聲　荃灣 國泰
今天最後五場　周潤發 余綺霞 雷宏 白鷹 主演　師爸
明天獻映　少林木人巷　成龍主演

旺角 麗聲　北角 國都
今天最後五場　周潤發 余綺霞 雷宏 白鷹 主演　師爸
明天獻映　少林木人巷　成龍主演

寶石·富都　觀塘 K657116
今天五場聯映　瑞典電影製片廠莉汀茉莉羅後上精加作之典影片　巴巴拉拉 烏蘇拉
寶石 富都 明早場　茉莉汀麗　風流鐵金剛

新都·快樂　K666148　H773496
大滿！今天五場　瑞典電影製片廠　巴巴拉拉 烏蘇拉
以色誘財 以財誘色
新都 快樂 明早場　採花賊　茄哩啡

京都　5-722883
爭霸　三船敏郎　千葉眞一　丹波哲郎

麗華 3-921958　珍寶 3-206506　新蒲崗·啟德
最後今天　喜劇　張雷 關海山 陳復生 合演　出錯線頭 發錯財
明天獻映 六合八法

皇后·皇都·嘉禾
最後今天　關海山·張雷·陳復生　出錯線頭 發錯財
明天獻映 六合八法

翡翠·荷李活·亞洲·蘭宮
最後今天·未看速看　明天獻映 陸阿采與黃飛鴻　孫桂華 仲洪山 治 大主演

娛樂·寶聲·明月·黃金
最後五場·請速定座　明天獻映 陸阿采與黃飛鴻　孫桂華 仲洪山 治

普慶·東方
最後五場 未看速看　七世界冠軍　羅禮士　點指賊賊
明天獻映·今起訂座　李察哈里斯 主演　火地獄

海運·百樂　H702412　K678091
今天五場　姬蓮妮奧千娜·羅比賓遜　玉女合爸
下期：國際機場 一九八〇

大光明　明
今天獻映　巴拉烏拉 巴興蘇　切勿錯過　發財·錯頭　六合八法

大華
滿座！今天請早　婦女解放嘻哈玩樂性愛超級片　性愛大解放　·兒童不宜·

紐約·凱聲
最後三天獻映　教父　國際機場一九八〇

碧麗宮　美華 3-211655
第七週映　亂世佳人
最後兩天　玩樂性愛巨片　性大解放　愛解　明天 洪門兄弟

豪華·新大華·華聲　3-617169　3-841199　5-762372
最後兩天請速看　歐洲公司八十年代最新色情片　羅拉金莎　性的搜秘　·兒童不宜·

總統·華盛頓
今明全綫最後　高占士　英雄血
後天映：貨車小子

文華·明珠
最後今天·未看速看　明天映 亞嘉莎失蹤記　神拳小子

和台·倫敦·影都
期冠軍　皮亞李察　小生怕怕

閒話香江

香港街頭棄車多 警方拖極都唔完

香港私家車增加速度之快，相信很多人都知道，但你可知道每年有很多廢車，棄置在街頭，阻礙交通兼有損市容，令有關方面頭痛不已。

路上棄置汽車問題在日前的立法局會議席上，曾有議員提出質詢，官委議員的答覆是警方一有發現，便會將棄置在街頭的汽車拖走。

當局將這些車拖走後如何處理？原來經過某一段時間，仍無人認領的話，當局便會將這些汽車出賣，將收入撥歸庫房。

根據運輸署所提供之資料，一九七八年四月至七九年三月的財政年度內，該署共賣出八百廿九部棄置街道而在指定期間無人認領的汽車。

在這些車輛中，私家車當然佔最大部份，共有四百一十八部，私家小巴有十五部，私家巴士一部，電單車一百廿七部，單車二百二十六輛，貨車十一部。

警方剛在去年共拖走七千二百七十多部棄車，通常警方處理這些車輛的方式是如發現該等車輛在路上停留超過七十二小時，而仍被棄置者，警方將先在車上貼上通告，通知車主移走，如無人理會，七日後警方便會將車拖往警方車輛羈留中心。

為何有這麼多車輛被棄置街頭，原因很多，有些車是被人偷去棄在荒僻之地方，車主及警方未能尋回，亦有些是被偷零件的集團偷去，拆去有用之零件後，便將車棄於僻靜之地方，這種情形，以電單車為多。

當然亦有些是車主因車輛舊，故意棄置在僻靜地方，而向警方虛報被偷去，警方能尋回當然是好，但如果不能尋回，車主便可騙得保險公司賠償。

此外，尚有一些是車主因車輛過舊而故意棄在街頭，讓警方拖走，乾手淨脚，一了百了。但這種情形不多，因為舊車亦可換錢，賣給劏車房，作廢鐵處理，雖然價錢是少之又少。

香港原有一劏車房，位於葵涌，但最近因地段租約期滿，政府收回用作發展，而未能及時另撥地方予承辦商，因此造成街上棄車多，無法於短期內清理。

現時警方每遇到有棄置汽車在路上阻塞交通者，都會先將車拖往警方車輛拘留處，這些拘留處位於銅鑼灣摩頓台，何文田常盛街，葵涌大建排區，但由於要經過一段時日才能作無人認領處理，加上交通意外撞毀要待驗車之車輛，因此造成這些拘留中心經常「爆棚」。

七彩詩筒

午餐急食

兩件加埋飯一盅，
做人搵食要雍容，
快餐急食騰騰躉，
搵埋飯盒打衝鋒。

詩：高景　圖：華生

現在的「一盅兩件」，是指一盅飯。茶已用壺不用「局盅」矣。飲茶吃飯，總算雍容，食「飯盒」便是太過匆忙。

天才改建老爺車 有如一個小家庭

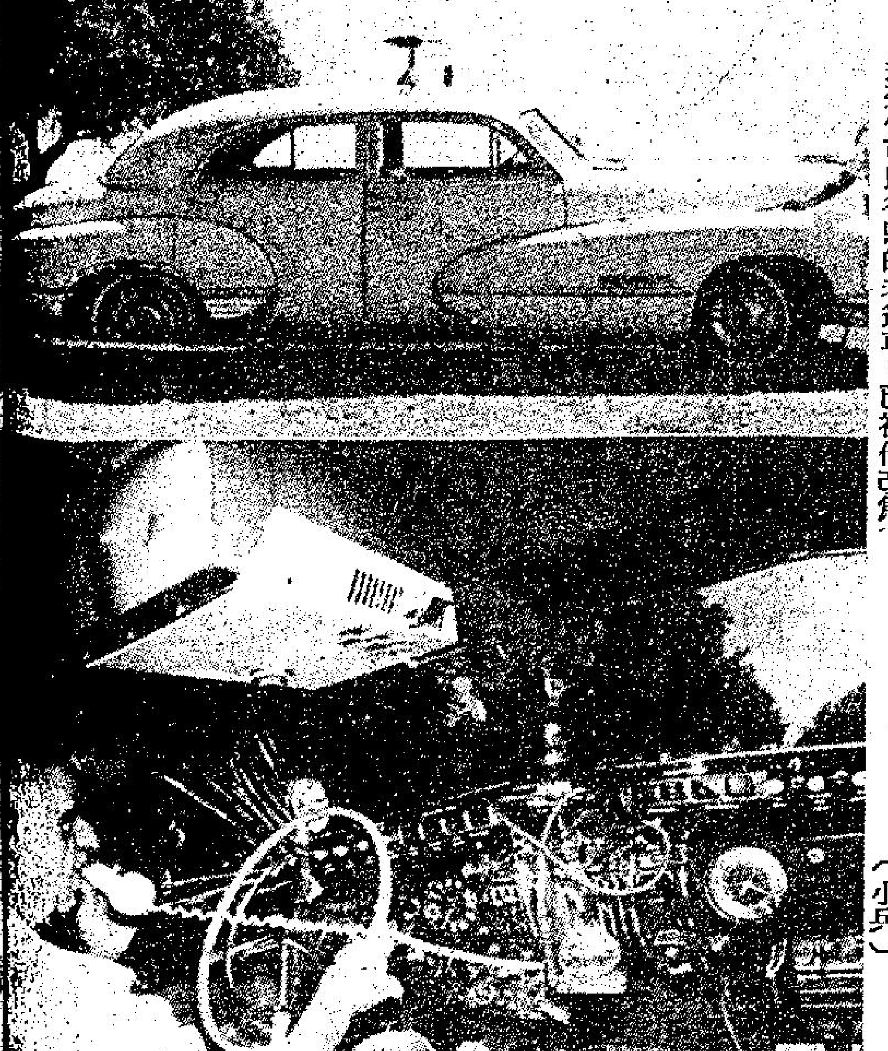

一架已有卅三年的舊汽車，應該是怎樣處理？一般人是當作廢柴老爺車，早已拆骨，但是美國人路易麥達，把一架車身又長又不靈活的一九四七年式卡特力汽車，改為一架有最新式設備的汽車，不祇是廢物利用，而是發揮他的創作天才。

當這個老祖父身份的麥達，要去就寢，要想洗澡入一間浴室，要入廚房弄東西吃，要去酒吧倒些飲料或看電視，就是進入他的那架老爺大汽車內。

這架仍可以行駛的老爺車，已被他改為一個流動房屋，不致於送入爛汽車場受風吹雨打。汽車內有化學廁所，電灶，雪櫃，洗碟盆，淋浴設備，洗衣機，電熨板，電話，電視機，錄音機，酒吧與水盆，與一個設備齊全的小家庭無異。

這一架老爺車更安裝了小發電機與電池，可作長程旅行，是一架十足實用的汽車，不是故意賣弄噱頭，有人出三萬七千鎊，買他的這一架陳皮汽車，他一味搖頭，不肯出售這架有兩張床的汽車。（小兵）

東西風

西班牙大食日

吃飯是一種需要，但它可以成為一種快樂的節日。

西班牙國土十分廣濶，人們的生活習俗各有不同，下面僅簡單介紹一些吃飯的習慣和慶祝佳節的情況。

十二月份：在西爾卡的狩獵谷，帕倫蒂諾人民慶祝大年除夕，用蒜瓣湯祝賀新年。這天晚上，人人都喝蒜瓣湯；按卡斯蒂亞的規矩，把這個晚上作為「吉祥之時」。

一月份：在普埃夫拉的馬略爾吉納地區，這月十七日慶祝十分受當地人歡迎的口福節。這個節日是以吃晚飯開始的，主要吃「不加糖的米飯」，米飯做得清香可口。其次是吃一塊帶有辣味的餡餅，它是用淺湖裡的鰻魚肉做成的。晚飯正式開始之前，人們都圍坐在熊熊燃燒的一堆堆篝火旁邊，全部坐定之後就有說有笑地吃起來。第二天的早飯，吃的是麵包夾香腸，這些香腸必須放在篝火堆的紅炭火上烤過之後才能吃。

二月份：在西班牙的許多鄉村都舉行狂歡節。在卡斯蒂亞，狂歡節期間，家家戶戶都吃甜味的食品和菜肴，這種甜食是由酒點酒（或牛奶）和蜜糖的麵包做成的。他們還吃香甜的薄烤餅。特別是把巴倫西亞的索爾諾地區，人們一直保持着這種習俗。

三月份：在這個月慶祝聖潮節時，蝸牛是主要的佳肴。在埃爾索洛的巴倫蒂諾人民吃蝸牛，以示紀念聖馬爾科斯。四旬齋（復活節前的四十天）的最後一天，在西班牙的許多鄉村，舉行「埋葬沙丁魚儀式」，即人人都品嘗這種魚。

五月份：在加迪斯的聖盧卡爾慶祝萍果節，大家都拼命吃萍果。

六月份：在索里亞，這個月的廿四日晚上，是慶祝拉薩卡節。這一天，凡是跑到廣場上的牛都是犧牲品，人們把它的皮剝掉，割成肉塊，放在篝火或爐火上烤，無論主人、客人，還是看熱鬧的人都可以吃。在馬略爾卡的帕爾馬，一些鄉村以「香腸節」來紀念聖胡安，同時也吃麵包、魚和魚肉餡餅。

七月份：在奇比奧納，這個月的中旬，沒有固定的日子，慶祝麝香葡萄酒節，人們暢飲這種酒，這個月舉行多次聚餐。

八月份：在瓦利亞多利德的埃爾蘭拉，這個月的第二個星期日，慶祝螃蟹節。家家都煮或燒螃蟹，看誰做得好吃和味道鮮美。可是，最近因卡利翁河和華蘇埃爾加河受到污染。螃蟹因此受到威脅，進而這個節日也將受到一定的影響。

在萊夫利哈和塞維利亞的其他村鎮，這個月的每個星期五都舉行火鷄節，家家都捉一些火鷄，留在這一天品嘗這種野味。拉夫利哈是以吃蝸牛過這個節：莫龍在這一天吃涼湯，它是由麵包加油、醋、蒜、葱做成的。在烏特雷拉，火鷄還在叫的時候就下鍋煮。吉卜賽人在這一天只喝豆湯，它是用埃及豆和菜豆熬的湯。

九月份：在加迪斯的奇克拉納，第一週慶祝鮮貨節。在韋爾瓦的莫格爾，本月的最後幾天，舉行大草莓果節。在科爾多瓦省的蒙蒂利亞慶祝葡萄大豐收，人們邊摘邊吃，吃夠為止。

十月份：十五日這一天，即聖．德雷薩節，人們喜氣洋洋地慶祝全國烹調日，許許多多廚師都在這一天準備各種美味佳肴，以便大吃大喝。

十一月份：在馬利奧爾卡的因卡，這個月的第三個星期四，慶祝穀物豐收節，其食譜和菜單上包括各種油炸的食品和各種烤的豬肉和豬排等。在馬利奧爾卡的佩德拉，第一個星期天，都吃油炸餅。在帕利亞多利德的薩拉坦，祭所有的神像，家家戶戶都吃自己家裡做的裝滿大塊肉的香腸。這個月的最後一週，在科盧尼亞，舉行一週的狩獵活動，捉住甚麼野生動物就吃甚麼野味。

最堪回味

名畫家被皇帝「封臂」

中國的花鳥畫到了宋代，由於玩賞繪畫的風氣熾盛，花鳥畫與山水畫並駕發展，宋徽宗也因玩賞繪畫的關係，更生來有一副繪事的天才，成為一個花鳥畫的大畫家，當徽宗在位的時候，另一畫人戴琬，也是寫得一手極其生色的花鳥畫，當他的畫給徽宗玩賞過之後，徽宗對他的畫工十分驚異，認為是天才畫家，於是一定要他到畫院担任工作，戴琬原本是不喜歡做官的，因為皇帝所邀請的關係，不能堅拒，結果是出任了畫院的供奉。

那時候有嚴格的規定，凡在畫院担任畫工的畫人，只得聽命於皇帝以寫畫，而不許為畫院之外的任何人去寫畫的，但本來不願意做官的戴琬，未有遵守這個嚴格的規定，常常為院外的人寫畫，因此，便觸怒于徽宗，於是戴琬之臂，慘遭「禁封」（等于斷其臂也），永遠不准寫畫，這個被稱為文采風流的皇帝，對戴琬的毒辣，便難免後人的譏評。

後來，到了明代的時候，又有一位大畫家亦姓戴，名進（字文進），他不但擅長花鳥畫，兼長山水、仕女。他是杭州人，在杭州很有地位的。當時明廷的高官巨宦都聽到他的大名，當戴進到京師之時，待詔的謝廷循及李在二人，都極之妬忌他的，而戴進又恰巧的向明帝呈獻一幅「秋江獨釣圖」，更恰巧的謝、李兩人俱在旁，於是乘機向皇上大進讒言，說畫中坐在船上垂釣的人，何以穿上紅袍？這顯然是諷刺在朝的百官，吃飯而不做事，天天只知道走向釣魚，明帝聽了之後，亦以為然，便立即下令把戴進逐出。戴進經過這次的無理打擊，深感黃鍾毀棄，上無明主，下無賢臣，而萬念俱灰，也不再寫畫，等于戴琬之臂被封，生活深陷艱苦，結果貧憤而致于絕命。（新開嶺）

神奇的電子醫院

「電子醫院」原名稱為INTENSIVE CARE UNITES，它利用電子傳達方法，可以使護士小姐在她的辦公桌旁，隨時隨刻看到各個病人的各種病情紀錄。

這種醫院，把各種測量的醫具，放在病人身體上的各部分，再用電線傳至護士辦公桌上，她只要一按各病床的相對電鈕，便可從各種電表上看到各種紀錄。這些紀錄，便是各病人當時的病況。從各種電表上能看到的紀錄很多，舉凡醫生所需要知道的各種病情，例如脈搏，體溫，血壓以及呼吸次數等均可看到。

最新式的電子裝備，還附有心電傳遞系統，更能把病人的心臟跳動情況，紀錄在護士小姐辦公桌上的紙帶上，以便隨時抽出給主治醫師參考之用。另外更附有個別對講電話，以便病人隨時隨刻和她們談話。

新式醫院內，依照病情把病人分做三級：第一級是重病人，他們隨時隨刻，需要有人伺候，第二便是普通病人，無需特別伺候，第三級是輕病人，可以自己照顧，只有第一級病人，才需要此項裝備。[illegible]美金四萬元，在紐約州金斯可醫院內，因為裝置更完美，十張病床，一共花了美金十六萬元之巨。

它有很多優點：（一）它可以用很少數護士為很多病人服務。（二）護士小姐無需在各病房內穿出穿進，也無需攜帶紀錄簿，便可從各種電表上看到各種紀錄。（三）因為無需離開座位，便能獲得各種資料，所以護士可以增加紀錄的次數，對於醫生治病有很大的幫助。（四）護士的時間精力節省後，當然可以增加她的服務效率。據比例，採用電子紀錄方法後，病人可以得到比普通醫院多一倍的照顧。（五）可以爭取時間，很迅速地得到很多病人的各種紀錄。

它也有一些缺點，諸如：（一）設備費很貴。（二）各種紀錄，公開在電表上顯現，有欠機密。（三）如遇停電或電源發生重大故障，全部紀錄均將停頓。

目前，在美國七千家大小醫院內，已有一千五百家裝有此項設備，另有不少醫院正在裝設中。雖管設置費很貴，可是因為減少了人力，增多了服務時間，所以可以減少病人的負担，例如在美國大醫院單人病房內，[illegible]

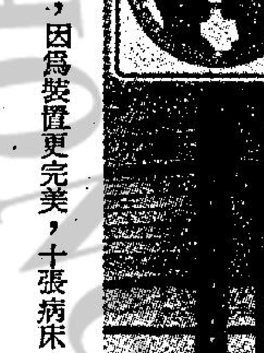

禁止接吻

這是伊利諾斯州某火車站當局，好心提醒依依惜別的夫婦或情侶到別處吻別。

電子防盜更加普遍

賊公計雖好，但常遇到狀元才，現在是爆竊匪猖獗的世界，一個家庭最怕的是三更半夜闖來，有兩個賊人在撬門，或是已進入屋內，把事主威脅加以綑綁，任由掠劫，現在澳洲已發明一種電子防盜裝置，可以使賊人却步，而達到保產目的。

這一個裝置可使人們不必請警衛，也不必養兇惡的警犬或獵狗，爆竊匪不能達到目的。過去這一類的電子防盜裝置，祇有是濶佬住宅才裝得起的，但是以雪梨為基地的保安專家大衛普賴斯說，他的澳洲謝克公司的僱客，并非全部是千萬富翁，五萬美元的住宅，大部份是安裝了這一種防盜裝置。

這是一種簡單的電子家庭保安裝置，大門接觸警鐘，非常敏感，每個的安裝及整個費用是二百五十美元至七百五十美元左右。

同時另有一個跳字警鐘裝置，是與家庭電話有連繫的，每個約為四百美元，賊人在未下手之前，已通知了中央控制站自動報警，在等候着賊人了。（英）

晚香

女人並非是弱者 不少女性居高位

香港女人好威，在馬路上走過，你會碰上不少艷裝的女人，更挑大旗的也是昂視濶步，對迎面而來的男人，並不相讓，而新潮一點的女人，是作風使男人也為之失色，香港的女人做主管部門的負責者不少，亦不乏人，雖然做「波士」或其他高職的女人，看似佔很少的百分率。

香港的女人逐漸好威水，在數年前常提及「女強人」，使這個問題更加突出，在發光蒸上，更常見好幾個有權勢與地位的女人或是婦女領袖，頻頻發言，女人豈祇不可欺，在許多地方，是男人遭受女人欺了。據說香港的工作女人，約佔全港的工作力百分之卅五，但是做經理級的女性，不及百分之一，祇是百分之零點七，但是長遠下去，女人話事的權力是會伸張的。

目前還有許多波士或經理與主任的高級職位，事實上未被女人殺進去，但是當建築業也有女人挑大樑的工作，那就不容忽視了。何況最近更有一個亞洲的婦女商管機構成立的，她們的目的，就是促進及推進現在當着女經理的婦女的利益，及為那些有工作能力想担任經理職位，而又未能達到意願的女人。

香港的女人赴海外進修商業管理的實在不少，這是對她們晉升有利的地方。她們是有能力的，但還得受正式的訓練，使她有準備做一個專業的經理。香港是一個很進步的城市，頗知訓練他們的在職工作人員，上述的機構正是幫助女人認識她們可以做部門主管的能力。

現在香港的女人，已有更多的機會發揮她們自己的能力，尤其是有錢階級的女人，她們的家庭已許她們受高深教育，赴海外喝洋水，在香港已有不少女人既可以離婚，又能再醮，這是在廿多年前，不可想像的，而女權申張是多方面的，因為她們在工作能力上，有超卓的表現。

譬如那些有名的時裝公司，許多是由女人打殺的，也許幕後老細是男人，但是她們祇接受了原則的指示，一間商店由女人完全做晒大小的工作了。

女子無才便是德的時代，早已成為過去，若干女人在公司的幕後話事，一套最近才結束的電視長劇，就是表現及寫出了香港的工商業，有女人指揮一切的事實存在。本港的婦女界領袖，其中不乏就是主持商界的領袖人物，女性擔大旗的實例不勝枚舉，而公關工作的負責人，頗多是女人，酒店的公關主任，大多是女性，她們已展示了能應付四方八面而來的事務，且做到水來土掩。

許多女秘書是次於大老闆的地位的人物，大機構很多主任是女人，而屬下的男職員，頗聽從她們的指揮，因為他們認識今日女性的工作能力高強，決斷力極強，古代女性是代罪羔羊，早已成為歷史了。

小生一矢雙雕 不論老嫩都啱

玲玲有個花名叫「八通街」，她的行家每逢出了甚麼事，經過她的咀裡說出來，會加幾錢油，多幾分醋，但絕對不是爆水。

「八通街」在那個牛鬼蛇神的圈子裡，倒是路路通的，她會唱歌，會演戲，又不計較角色大小，她的原則是：有錢就賺。

有一次，人家談起小生柳的艷史來，「八通街」可有機會「八」了，她嘻嘻笑着說：

「你地知唔知道，佢同阿梅、阿桂都有一手㗎。」

有人問：「阿梅同阿桂最近話做咗結拜姊妹嘅？小生柳幾好艷福唔！」

「就係佢地兩個囉，小生柳同阿梅好在先，但呢個人有便宜唔蝕頸，正一垃圾蟲！」

「叶阿梅免費奉送？」

「貪靚仔吖嗎，阿梅何止免費，重貼錢添，小生中意嘢住吓，但就當老公咁服侍佢，緊張到唔恨，真係睇見就眼冤咯！」

「但係而家小生又黐咗阿桂，佢唔呷醋？」

「冇所謂喇，佢都玩咗咁耐，分一的俾人有計㗎，而且，講唔定大家大被同眠咯！」

和小生柳「新發展」的阿桂，就曾參加過「阿德」主辦的選美會，一張臉因為拉面皮，變成硬綳綳，年紀起碼比小生柳大六、七歲。她發表小生的「優點」：

「佢唔止係銀幕上打得，同我『打』更加燦爛，我真係服咗佢咯！」

古．事．今．談

桃花故事多旖旎 唐明皇折枝贈美

過半個月之後，桃花就會大量的上市，這是賀歲時花，有許多種名稱：鴛鴦桃、壽星桃、日月桃、瑞仙桃、美人桃，這不外形容其美耳。如菊之所謂「貴妃菊」，也不外形容其美如貴妃耳。

唐明皇這位風流天子，生平很喜歡桃花，御苑中，有千葉桃花，每當盛放的時候，明皇便與太真貴妃，在花下歡飲。某一年，他曾在桃樹之上，折花一枝，親自插上貴妃的寶冠之上。同時，當插花的時候，更向貴妃笑道：「還花尤能助嬌態也。」明皇亦曾說過：「不獨萱草可忘憂，此花亦能銷恨。」桃花之能特別惹人喜愛，也不外美艷而已，沒有香之可言。桃花之本身，實在也有缺憾。

但是天下桃花甚多，武夷雜記所載，「春山霽時，滿鼻皆新綠香，訪鼓樓坑十里桃花，策杖獨行，隨流折步，容意尤閑。」

又有一個故事，茅山乾元觀，曾有道士從楊州乞得爛桃核幾石，於空山明月之下種了，後來，生得無數桃樹，長達五里多。

杭州西湖包家山，山上桃花獨多，二三月間，游人紛紛來到此看桃花，稱之為小桃源。這些都是桃花獨多的地方，現在新界地區，上下葵涌，種桃花亦多，在市面上出售的桃花，大多是產自上下葵涌的。（東西南北人）

有樓之人受盡氣 遭遇有幸有不幸

有樓之人，過去是值得向人誇耀，現在是時勢大變，有樓之人受盡烏氣。自從最初實施租務管制條例後，即有些業主，為了不願意祇收五百元的租金，而與住客商量，不如「你買咗佢啦」。

在西環一間四百方尺的單位，收五百元租，有等於無，業主向住客提出低價轉讓，那個住客竟說：「八萬元就讓給我啦！」把業主氣得七竅生烟，三個月也懶得去收租。四百方尺實用面積的樓，時值至少廿餘萬吧，即使是舊的，這間樓註定是奉還給住客了。

有樓的人並非完全是「無良心業主」，在半山有一層樓一千五百呎，祇是收二千四百元的租金，業主是準備合約期滿後收回自住的，為了快些租出去，平些租也不計較。租約兩個月之後就滿了，住客亦打算遷出，到處搵樓，找到一半面積的樓，月租亦要二千四百元，但是政府一聲乜嘢樓都管制，住客不搬了。

他何必出同樣的租金，去住一半面積的樓呢？他並非懶着不走，祇是後來業主答應把兩年的租金，全部退回，又再補五萬元的搬遷費，才把樓收回，無論是邊個着數，但是業主想起向住客哀求，條氣認真唔順。

最好運氣的小業主，是把大洋樓租給祇來香港做工程合約的外國人，他們真的是依租約行事，他們約滿了就返國，有者提前終止租約，小業主就笑得落。（志菲）

為客着想

中午時份，某中級餐廳內，生意正盛，侍役匆匆取茶招呼人客時，把又長又髒的指甲浸在茶內。

客人見了，極不高興說：「你怎的把手浸在茶中，難道你不知道這是不衛生的嗎？」

「先生，」侍役恭敬地對人客說：「我祇不過是試試茶杯中的茶是否太燙，以免你會燙傷嘴。我是一番好意，剛才我試過了，你可放心，茶並不太燙。」

鵪鶉是廉價補品 新界多農場繁殖

新界元朗及上水各處，有很多鵪鶉繁殖場，生產極豐，鵪鶉原產於日本，其繁殖力特強，每隔月餘即產卵一次，每次二三枚，鵪鶉據說是補品之一，現時的售價十元四隻，牠生產的蛋，很多酒樓都用之做點心或熱葷，街頭售價鵪鶉蛋一元十二枚，經濟抵食，故一般家庭主婦都爭相購買。（基，圖文）

獨幕劇

不能原諒

時：發薪日。

地：某工廠賬房。

（小李的工廠出糧，小李於是與其他工友，排隊在賬房外，輪候領取工資。）

出納：小李，這是你今個月的工薪，共一千八百五十元，請你點收。

小李（數了兩次，發覺少了五十元）：呀，你怎麼當出納的？

出納：有甚麼不對的地方。

小李：你數數看，少了五十元。

出納：我知道，你用不着這麼憤怒。

小李：怎麼不憤怒，你少給了五十元，是否中飽私囊？

出納：上月發薪的時候，我數多了五十元給你，為甚麼當時你沒有作聲？

小李：當然啦，對於人第一次錯誤，我總會原諒他，但到第二次錯誤時，我就不能再保持沉默了。（叢下）

雖是阻街違法 未受警方干涉

若是一個小販在街頭設檔擺賣，必會遭警員檢控，但九龍城賈炳達道有一間餅店，竟在店門外的騎樓底靠近馬路邊，放了一個多格的大鐵架出售麵包，却未被警員干預，難道它得天獨厚嗎？（基，圖文）

黃大仙嗇色園．萬民虔信 入門一角．捐贈義學經費

九龍竹園區之嗇色園，供奉赤松黃大仙，萬民虔信，參拜者衆，地以神名，與名轉晦，口碑流傳至今，垂六十年，創斯園者為梁仁菴、馮萼聯，一九二一年七月創立，首屆總理郭讌庭，鄭馮其焯，司理馮萼聯，歷辦慈善事業。

園為私家道院，未經許可，不便開放，供人瞻仰，五六年獲東華三院合作，得當局准予開放，入內者納費一毫錢，多惠任便，得款充作三院義校經費，自五六年至七七年，二十年來，收入之款達三百七十餘萬元，簽冊捐款，未入數內，遊園參拜人數，以七三至七六年三年為最衆，平均每年達三百四十萬人次，足證善信虔誠，亦不可輕視一毫錢之微，集腋成裘，聚沙成塔，旨哉是言。

舊殿歷四十多年風雨侵蝕，六八年計劃重建新殿，七一年值金禧紀念，趁此良辰，由民政司陸鼎堂主持金禧重建奠[illegible]洞天」四字，同時兩層新厦鳳鳴樓行奠基禮，由民政署長華樂庭主持，重建者尚有經堂、麟閣、意密堂等。

黃大仙師自述中有「予少家貧，八歲牧羊，十五歲得仙翁指示，拋開凡塵，四十餘年，兄尋不獲，遇道善卜，兄弟相見，兄問羊何在，在山之東，往視，不見羊而見白石，叱石成羊，兄修真，予黃姓名初平，晉丹谿人，隱赤松山，故號赤松仙子，與前張良從遊之赤松子，截然不同。」

善款推行善業，贈醫施藥，助學育才，尤為重要，六九年七零年，先後完成新蒲崗可立中學，容學額一千人，課室廿六個，樓高五層，油塘新區可正小學，高五層，課室廿四，上下午學額二千一百六十人，七四年七五年相繼完成可風中學，課室廿四，學額二千，可信小學，課室廿四，上下午學額二千一百[illegible]